PRESENCIA

MATUTINO FUNDADO EL 28 DE MARZO DE 1952

AÑO XXIII- N° 5.798- LA PAZ, BOLIVIA, VIERNES 26 DE JULIO DE 1974- 12 PAGINAS $b. 32.oo

Venezuela propone una cruzada continental contra la pobreza

..CARACAS, 25 (AP) - Venezuela puso hoy a disposición de las naciones latinoamericanas parte de su riqueza proveniente de las exportaciones petroleras al proponer una cruzada continental contra la pobreza, según lo expresó el Presidente Carlos Andrés Pérez.

En una ceremonia en la que condecoró al presidente mexicano Luis Echeverría, el Jefe de Estado venezolano manifestó que su gobierno "aspira al acuerdo con los otros gobiernos latinoamericanos para coordinar iniciativas y proyectos a fin de que la lucha contra la pobreza sea una batalla continental".

Venezuela recibirá este año por lo menos 10.000 millones de dólares provenientes de sus exportaciones petroleras que tienen un nivel de aproximadamente 3.1 millones de barriles diariamente.

"No olvidemos que la pobreza es la violencia que genera un sistema internacional y nacional injustos", expresó el Presidente Pérez.

En su alocución transmitida a todo el país, Pérez expresó dirigiéndose al mandatario visitante que Venezuela aspira a "contribuir con todo el esfuerzo que sea necesario a coordinar la acción de los países latinoamericanos para que sea una voz lo que nos identifique en la justa controversia que sostenemos en la sociedad internacional..."

Pérez, quien lleva cuatro meses en el poder, hizo hincapié en que en la sociedad internacional "sólo los ricos y super-armados estados poderosos pretenden dictar la ley internacional que rija no sólo el destino del mundo sino la propia suerte de cada uno de nuestros pueblos".

El gobernante venezolano, descrito por algunos como de centroizquierda, señaló que en "este mundo que concentra el poder político, militar y tecnológico en muy escasos centros, Venezuela no acepta defender, sino convivir, negociar, hacer intercambios fecundos de ideas, de productos, de tecnología y de buena voluntad para pacificar y para ordenar".

Pérez y Echeverría sostendrán una serie de entrevistas durante cinco días, presumiéndose que al final se firmarán "importantes" acuerdos bilaterales de orden técnico, económico y cultural.

"Venezuela sustenta una política nacionalista, pero sin perder de vista ni las fuentes universales del pensamiento, ni las posibilidades políticas y económicas que ofrece le negociación internacional o multinacional y sus compromisos con la patria latinoamericana".

También reiteró que esta rica nación petrolera desea ampliar sus relaciones con todos los países del Caribe con los cuales México ha mantenido tradicionalmente fuertes nexos económicos y culturales.

En una tangencial referencia al mercado subregional andino, Pérez dijo que ese acuerdo no constituye en sí "una meta". "Es el camino que un grupo de países consideramos viable para acercarnos con mayor rapidez a la Asociación Latinoamericana de Libre Comercio. Nuestra meta es la integración latinoamericana", agregó.

"Cuando defendemos el hierro y el petróleo por irreprochable ejercicio de soberanía, somos solidarios de todo interés semejante por afirmar el derecho de su riqueza y cuando defendemos y afirmamos la integridad marítima de Venezuela, adherimos al reclamo de pueblos sin litoral o de zonas marítimas nacionales mediatizadas por la intervención extranjera", agregó Pérez.

"Venezuela está viviendo -añadió Pérez- el auge de los precios internacionales del petróleo. Esta afluencia, caudalosa y justa aun cuando inquietante en otros aspectos, nos sitúa ante serias alternativas. En el orden administrativo interno he dicho, que me propongo administrar la abundancia con criterio de escasez. En el financiero, el dinero abundante contribuye peligrosamente a estimular la inflación indetenible que cabalga sobre el mundo.

"Venezuela y su gobierno tienen conciencia plena de las responsabilidades que la actual circunstancia económica, los precios del petróleo y la situación de los países en desarrollo, le crean a nuestro país.

"Por esto, la participación de Venezuela en el Fondo de Emergencia de las Naciones Unidas, en el fondo especial de la OPEP, y en el Fondo Fiduciario para el Banco Interamericano de Desarrollo no se ha hecho esperar.

"Sin embargo, queremos cuidarnos de la tentación del exceso, de la ligereza o de la negligencia en la inversión, en su recuperación y en su eficacia práctica. Queremos que estos recursos sean útiles para la cooperación internacional pero que no constituyan de ningún modo pérdidas inaceptables para Venezuela, o nuevas frustraciones para la América Latina, por las tramitaciones interminables o los caminos equivocados que pudieran tomar las inversiones. Venezuela tampoco puede o pretende sustituir el deber que los grandes países tienen ante el desarrollo de las naciones débiles o en desarrollo. Venezuela no acepta sustituir el deber de los países industrializados en los planes de cooperación internacional porque cree que ellos tienen obligaciones, tanto en la asistencia tecnológica como en la financiera, que no pueden ni deben eludir".

HONORES MILITARES A ECHEVERRIA.-VENEZUELA 25 (AP).- El Presidente mexicano, Luis Echeverría, derecha, y el Presidente de Venezuela, Carlos Andrés Pérez izquierda, durante la ceremonia militar luego de la llegada de Echeverría para una visita de cinco días (Radiofoto AP especial para PRESENCIA.)

Atentado contra policías: México

MEXICO D.F. 25 (AP).- En una ráfaga de fuego de ametralladora, dos policías resultaron muertos, dos fueron heridos y tres supuestos guerrilleros cayeron heridos también hoy en un tiroteo en un sector residencial de la capital, dijeron las autoridades.

Seis de los presuntos guerrilleros fueron capturados después un tiroteo de 15 minutos entre mas de 100 policías y una docena de hombres en el lado opuesto dijo la policía.

Oficialmente la policía dijo que no podía confirmar que fueran guerrilleros pero fuentes policiales indicaron que las autoridades privadamente los clasificaron como "subversivos."

Fue el segundo tiroteo de esta clase en la ciudad en una semana. Cinco supuestos miembros de una organización radical comunista fueron capturados en el centro de la capital la semana pasada después de un encuentro similar.

Medidas para control de la inflación en Estados Unidos

..LOS ANGELES, 25 (AP) - El presidente Richard M. Nixon, en un mensaje a la nación sobre la política económica para el control de la inflación, dijo hoy que se tomarán medidas para asegurar un vigoroso crecimiento de abastecimientos dentro de una "política de abundancia en vez de una de escasez".

Asimismo, afirmó que la nación deberá asegurarse de que tiene suficientes abastos de energía y que nunca más será rehén en la suspensión de los vitales abastos de energía por cualquier país.

Sugirió "un cabildo antiinflacionista en cada hogar en Estados Unidos" para ayudar a ganar la pelea contra la inflación.

El presidente pidió la cooperación del Congreso, comercio y trabajo y a cada familia. Nixon expresó que no tenía intenciones de recurrir a "la desacreditada medicina-patente de controles de precios y salarios".

Agregó que nuevas medidas facilitando créditos o reducción de impuestos "sólo empeorarían la inflación". Subrayó que eso sería "igual que verter gasolina en un fuego".

En cambio dijo que planea "un curso realístico" y que escuchará a cada sector de la economía para continuar "constante en nuestra básica ruta anti-inflacionista".

Nixon formuló sus comentarios en un discurso televisado a todo el país ante una reunión de comerciantes y manufactureros en el Hotel Century Plaza.

También manifestó que está determinado a reducir el presupuesto de 1975 de 305.000 millones de dólares "hacia una meta de 300.000 millones" y velará acciones congresionales que aumentarán los gastos sobre el presupuesto.

Por su parte, el presidente dijo que ha ordenado una reducción de 40.000 empleos federales contemplados en el presupuesto para el año actual, y calcula que "sólo esto ahorrara 300 millones de dólares".

Nixon declaró que el gobierno federal reducirá el crecimiento de sus gastos y mantendrá el crecimiento del dinero y del crédito para controlar los gastos particulares.

Nixon dijo que no reaccionaría ante los problemas corrientes de la inflación "con trucos o emocionalismo" y que él seguiría una estrategia de dos lanzas -"Restableciendo la demanda a corto plazo y ampliando el abastecimiento a largo plazo".

A fin de mantener bajos los gastos federales, Nixon señaló que ha de "proponer la anulación de la actual legislación que hace obligatorios los gastos". Nixon luchó con el Congreso sobre concesiones de fondos que los legisladores desearían gastar en años recientes.

Habrá retorno a los controles de precios y salarios, prometió el presidente, pero afirmó que utilizaría la influencia de su cargo para "producir esperanzada restricción voluntaria por parte de las empresas y las fuerzas laborales".

La nación debe enfocar la acción "sobre todo, en una mayor producción de modo que podamos tener más productos y servicios sin precios más altos", dijo el presidente.

Señaló que cierto "número de críticas son necesarias", para asegurar un vigoroso crecimiento de abastecimientos, señalando a la agricultura y prometió que continuaría "una política de abundancia... antes que una política de escasez".

Nixon agregó que los Estados Unidos también deben dar todos los pasos necesarios para garantizar que tenga los abastecimientos necesarios de energía.

Ministerio del Interior

Se investiga la situación de catedráticos detenidos

La detención de algunos catedráticos y universitarios se ha debido únicamente a la actividad subversiva en que se hallaban involucrados, según sostiene el Ministerio del Interior el que agrega que la condición de docente y estudiante no da inmunidad para realizar actividad de agitación subversiva.

Mediante un comunicado, el Ministerio del Interior se refiere a la situación creada por la detención de algunos catedráticos y estudiantes universitarios. Afirma, al respecto, que está en proceso de evaluación el caso de los detenidos y que los resultados serán dados a conocer, en el caso particular de catedráticos y universitarios, a la primera autoridad universitaria.

Finalmente, el Ministerio del Interior advierte, que cualquier actitud encaminada a la alteración del orden, antes de la conclusión de las investigaciones, servirá sólo para poner de manifiesto la vinculación de los detenidos con los elementos que promueven esos actos.

El comunicado del Ministerio del Interior, expedido anoche, dice:

El Ministerio del Interior, Migración y Justicia, comunica a la opinión pública lo siguiente:

1.- Como consecuencia de la captura del ex Mayor Gary Prado juntamente con él y por declaraciones de algunos detenidos han sido apresadas varias personas cuya nómina se ha dado a conocer a la prensa, figurando entre ellas algunos catedráticos

2.- Es de conocimiento de toda la ciudadanía que el Gobierno ha dado a la familia universitaria como solución a sus problemas un prestigioso profesional para el Rectorado, y ha autorizado la institucionalización de las Universidades; no obstante el esfuerzo del Supremo Gobierno por mantener un clima de paz y tranquilidad en el universitariado, no se ha podido evitar la infiltración de algunos extremistas con objetivos políticos determinados.

3.- El Gobierno con el ánimo de alentar los ideales de profesionalización de la gran mayoría de la juventud estudiosa y a fin de garantizar bajo normas de respeto recíproco la conclusión del período académico ha dotado de las máximas garantías a catedráticos y universitarios, empero algunos elementos creyendo que la condición de docente y estudiante, involucra inmunidades para la actividad de agitación subversiva, han establecido contactos de tipo político comprometiendo acciones de hecho con el ex Mayor Gary Prado.

4.- Los organismos de seguridad al presente se hallan abocados a la conclusión de las investigaciones en torno a las actividades subversivas de todos los recientemente detenidos y que a la conclusión de las mismas éstas serán evaluadas para aplicar las sanciones correspondientes de acuerdo al grado de participación en los planes denunciados por este Ministerio oportunamente.

5.- Como es norma de este Despacho solucionar los problemas a través del diálogo, tan pronto concluya el proceso mencionado en el punto precedente, las conclusiones se las hará conocer a la primera autoridad universitaria.

6.- En consecuencia cualquier actitud que pretenda alterar el orden so pretexto de reclamar la libertad de los detenidos, antes de que concluyan las investigaciones a las que estamos abocados, fuera de entorpecer las mismas pondrán de manifiesto las vinculaciones de los detenidos con aquellos elementos que promueven estos actos.

La Paz, 25 de julio de 1974

"EL DEPARTAMENTO DE RELACIONES PUBLICAS"

RAID EN GLOBO.-SEGOVIA, ESPAÑA 25 (AP).- El periodista español, Jesús Green, intenta recorrer el país en globo. La foto lo muestra en vuelo sobre el acueducto romano construido hace 2.000 años en esta ciudad al noroeste de Madrid, (Radiofoto AP, especial para PRESENCIA).

Más tropas de Turquía en Chipre

..KYRENIA, CHIPRE, 25 (AFP) - Un nuevo contingente de tropas turcas desembarcó hoy en el litoral norte de Chipre en las proximidades de esta ciudad, calculándose que se trata de una fuerza de refresco compuesta por 1.500 soldados

Unos quince navíos de desembarco de la flota turca se encontraban esta mañana en las proximidades de la costa pero resultaba imposible determinar la cantidad de material y provisiones que eran desembarcados.

Tres días después de iniciado el alto el fuego, parecía evidente que las fuerzas turcas se propusieron reforzar hoy sus posiciones en territorio chipriota con material pesado, sobre todo tanques norteamericanos tipo M-48.

Algunos de estos tanques pudieron verse hoy sobre la ruta Kyrenia-Nicosia, controlada por los chipriotas turcos.

Kyrenia, que es considerada la ciudad más hermosa de esta isla, se convirtió ahora en un pueblo fantasma arrasado por la guerra, con cadáveres tirados por las calles y las playas, a pocos metros de los lujosos yates abandonados por sus propietarios.

Los pobladores chipriotas griegos huyeron en fuga desde los primeros momentos de la invasión turca, el fin de semana pasado.

Las casas denuncian las trazas de los violentos combates que en algunos casos se desarrollaron en el interior mismo de las viviendas.

Automóviles acribillados a balazos estaban también inmóviles, expuestos al sol sobre las calles casi desiertas, patrulladas por soldados turcos.

Comenzó el debate sobre juicio político a Nixon

WASHINGTON, 25 (AP).- La Comisión de Asuntos Judiciales de la Cámara de representantes reanudó hoy su histórico debate en torno al posible juicio político del Presidente Nixon, iniciado anoche, y escuchó a un republicano abogar en favor de un trato fino para el Presidente y a un demócrata que pidió su destitución por su "abierto y notorio desafío de la ley".

Al comenzar esta mañana la segunda sesión del debate que se difunde por televisión a todo el país, Charles E. Wiggins, republicano por California, declaró que Nixon "tiene derecho a una presunción de inocencia".

El segundo orador, el demócrata de Michigan, John Conyers, manifestó que Nixon debe ser destituido de su cargo "a fin de devolver a nuestro gobierno el debido equilibrio de poder constitucional y comunicar de paso a todos los futuros presidentes que tales abusos de conducta no serán nunca más tolerados".

La cuestión específica objeto de debate es una resolución que permitiría el juicio político del Presidente por la acusación de obstruir la justicia y otros abusos de poder, incluso el desacato al Congreso.

Nunca desde 1868 cuando Andrew Johnson fue exonerado por el Senado, había llegado tan lejos una gestión similar encaminada a destituir a un Presidente en virtud de las disposiciones constitucionales que franquean el procedimiento.

Conyers, uno de los más declarados opositores de Nixon en la comisión acusó al Presidente de responsabilidad por "violación al por mayor de los derechos constitucionales de los ciudadanos".

También censuró duramente la negativa de Nixon a acatar las requisitorias de la comisión, respecto a lo cual expresó "Hasta este día, el Presidente ha desafiado abierta y notoriamente la ley porque no ha acatado las directivas de esta comisión de que aporte los documentos que necesitamos"

El alegato de Wiggins en favor de que el Presidente fuera tratado con justicia contrastó con lo afirmado el martes por otro republicano del Presidente, de que la decisión de la comisión contraria al primer mandatario estaba asegurada.

El Procedimiento del juicio

WASHINGTON 25 (AP).- El procedimiento de juicio político contra un presidente norteamericano le basa en la constitución y en un precedente único, el proceso contra el presidente Andrew Johnson en 1868.

Para casos así la constitución norteamericana prevé que la Cámara de Representantes desempeña el doble papel de juez de instrucción y de abogado y su pronunciamiento sobre el juicio político se produce por simple mayoría de votos. Si la Comisión Judicial de la Cámara fue favorable a esa instancia extrema.

El texto constitucional establece que hay lugar a juicio político contra el poder ejecutivo cuando ha habido "traición, concusión y otros crímenes o delitos".

La constitución prevé igualmente como motivos para el juicio contra el presidente, "deficiencias en la gestión o negligencia administrativa"

Algunos de estos términos fueron copiados de los textos legislativos de la Inglaterra del siglo XVII, como ocurre, con la palabra "Impeachment", que cayó en desuso y cuyo equivalente es juicio político.

Según los especialistas ese texto constitucional es muy vago y susceptible de controversias que sólo entretienen a los aficionados del derecho constitucional.

Los debates de la cámara son públicos, y si el juicio político es decidido, deben ser avisados de inmediato el presidente y el vicepresidente en su calidad de titular del Senado.

Cuando el jefe del ejecutivo es formalmente acusados, elige sus abogados que pueden solicitar un plazo de varias semanas para preparar la defensa

A partir de ese momento, el senado se transforma en una alta corte cuyos debates son dirigidos por el "Chief justice" de la Suprema Corte.

Los cien senadores actúan como jurados que en ningún caso pueden formular preguntas directas, sino que deben transmitirlas por escrito al presidente del tribunal.

La única oportunidad en que pueden hacer uso de la palabra es durante las sesiones a puerta cerrada

La acusación es asistida por los abogados de la Cámara de Representantes.

Los testigos son llamados a declarar, incluido el propio presidente de los Estados Unidos, que sin embargo no está obligado a concurrir personalmente.

Los senadores se pronuncian por sí o por no al ventilarse cada una de las acusaciones.

Si en alguno de esos casos, los dos tercios de los senadores se pronuncian por la afirmativa el presidente es destituído e inmediata ente relevado de su cargo.

La constitución establece que un presidente destituído es pasible de ser sometido a los tribunales ordinarios de justicia, y tiene prohibida "toda función honorífica o retribución de los Estados Unidos"

Bromista se hizo pasar por guerrillera Patricia Hearst

LOS ANGELES, 25 (AP).- La policía allanó anoche un apartamento luego que una bromista les hizo creer que era la heredera periodística fugitiva Patricia Hearst.

La broma fue tomada tan en serio por la policía que los padres de ésta, Randolph A. Hearst y Sra. volaron de San Francisco a Los Angeles al enterarse de que una mujer que se identificó como Patricia ofreció telefónicamente rendirse a las autoridades, quienes tienen contra ella orden de captura por diversos cargos.

La mujer que telefoneó a la policía dijo ser Patricia y querer rendirse a su "tio Jorge" George Hearst, tio de Patricia publica el diario Los Angeles Herald - Examiner en esta ciudad.

Comenzó reunión para buscar pacificación total en Chipre

..GINEBRA, 25 (AP) - Los cancilleres de Grecia, Turquía y Gran Bretaña convinieron esta noche en apoyar los esfuerzos de las Naciones Unidas para restaurar la paz en Chipre. Decidieron igualmente debatir las medidas para reforzar la frágil tregua en la isla cuando reanuden sus conversaciones mañana temprano.

Como representante de la O.N.U. se invitará al Subsecretario General, Roberto S. Guyer, de Argentina.

Los delegados en la sesión inaugural describieron aquí la atmósfera como "amistosa" a pesar de las acusaciones griegas de que Turquía está violando la tregua auspiciada por las Naciones Unidas que entró en vigencia el lunes en Chipre.

Estas fuentes dijeron que la hora y 40 minutos de la sesión inaugural fue mayormente de procedimiento y no se trató sobre las acusaciones griegas de violación de la tregua.

Fuentes sugirencia del Secretario británico del Exterior, James Callaghan, quien propuso la conferencia, las tres partes convinieron en la redacción de una breve resolución en apoyo de los esfuerzos de paz de las Naciones Unidas en Chipre. Dice así en parte:

"Los cancilleres de Grecia, Turquía y el Reino Unido en su primera reunión en Ginebra el 25 de julio de 1974 consideraron la resolución 353 del Consejo de Seguridad, especialmente su llamado para la restauración de la paz en la república de Chipre, reafirmaron su apoyo a la resolución y su determinación de lograr sus propósitos teniendo en cuenta los acuerdos internacionales involucrados".

Fuentes británicas dijeron que según parte de la sesión inicial fue dedicada a preparar el comunicado sugerido por Callaghan y asuntos de procedimiento.

Además de la invitación de Guyer, también se acordó proceder sin un presidente y mantener confidenciales la substancia de conversaciones adicionales.

La resolución del Consejo de Seguridad, del 20 de julio, también pedía el retiro de tropas griegas y turcas de territorio chipriota. El comunicado indicó que los cancilleres estaban "determinados a lograr" los fines de la resolución de las Naciones Unidas.

El vocero británico dijo que los cancilleres esperaban sostener "una corta conferencia seguida por quizá varias otras conferencias" -dando a entender que la reunión actual podría concentrarse en el cese del fuego y retiro de tropas, los dos asuntos inmediatos, y para las futuras, detalles sobre reformas políticas en Chipre.

....APLAUSOS PARA NIXON.-LOS ANGELES 25 (AP).- El Presidente norteamericano Richard Nixon recibe aplausos de líderes de cuatro importantes organizaciones de hombres de negocios que auspiciaron en Los Angeles un acto en el cual el Presidente habló acerca de la inflación en Estados Unidos y las medidas que adoptará para controlarla (Radiofoto AP, especial para PRESENCIA).

Infecciones causan muerte de 8 personas por hora en Italia

..NAPOLES, ITALIA, 25 (AFP) - Ocho personas mueren cada hora en Italia a causa de enfermedades infecciosas, que se han transformado en una verdadera plaga nacional, anunciaron hoy aquí organismos de salud pública.

Eso equivale a decir que más de setenta mil personas, exactamente 73.735, perecen anualmente en Italia por esa causa que se creía casi superada en los países industrializados, mientras que continúa haciendo estragos en otras naciones que se encuentran en vías de desarrollo.

Por si fuera poco, sobre Italia, y especialmente sobre Nápoles, se cierne el peligro del cólera. El recuerdo de los doce muertos del año pasado pervivie y la reciente epidemia de Portugal contribuyó a despertar nuevas inquietudes, porque nadie ignora que en esa ciudad están reunidas todas las condiciones para que se desarrolle la enfermedad.

El profesor Deritis, de la universidad local, opinó que el virus del cólera tiende a desaparecer de la ciudad, pero afirmó: "Las condiciones de higiene de esta villa son precarias e inaceptables. Si el cólera vino una vez, puede volver".

El promedio de mortalidad registrado en el millón de viviendas insalubres que hay en Italia llegó al cincuenta por mil y existen dudas de que pueda modificarse exclusivamente con consejos de higiene.

Italia es muy vulnerable a ese tipo de enfermedades debido en parte al turismo; para el mes próximo se proyecta la creación de centros anticolóricos y la intensificación de la vigilancia médica, pero el Ministro de Sanidad, Vittorino Colombo, no se hace muchas ilusiones al respecto: "No es posible establecer una vigilancia médica eficaz si se tiene en cuenta que los servicios del puerto de Nápoles sólo tienen un médico".

Los organismos familiares y sindicales denunciaron el escándalo que supone, según ellos, la "construcción de autopistas penetrantes arruinadoras, mientras todavía no se ha realizado el alcantarillado".

EE.UU. aumentó las cuotas azucareras

WASHINGTON, 25 (AFP).- El Departamento de Agricultura anunció hoy un aumento de las cuotas azucareras de Argentina BOLIVIA, Colombia, El Salvador, Guatemala, Perú República Dominicana, Bélice y Antillas Occidentales.

Estos aumentos compensarán déficits adicionales por un total de 104.589 toneladas en las cuotas de azúcar de Ecuador (34.000) Haiti (33.584), Honduras (10.216), Nicaragua (10.000), y Panamá (16.789).

El déficit fue prorrateado como sigue:

Argentina 8.632 toneladas BOLIVIA 734, Colombia 7.672 El Salvador 5.473, Guatemala 4.500, Perú 20.500, República Dominic 30.000, Bélice 3.836 Antillas Occidentales 23.242

Movilización en Cochabamba de organismos de seguridad

COCHABAMBA, 25 (PRESENCIA).- El jefe del Departamento de Orden Político, dependiente de la DID, comisario Raúl Mendoza, negó que se hubieran practicado detenciones políticas en esta ciudad, como consecuencia del develado golpe de estado descubierto por organismos de seguridad.

En tanto, fuentes extraoficiales daban cuenta de varias detenciones como consecuencia de un operativo policial cumplido ayer en la zona del Valle Alto, a cargo de miembros de organismos de seguridad del estado.

Grupos fuertemente armados se trasladaron hacia Valle Alto del departamento el hecho habría sido provocado por la presunta permanencia del ex coronel Raúl López Leytón.

En tanto se prosigue en las investigaciones para dar con los autores de un enfrentamiento armado que se produjo en la vecina provincia de Quillacollo a principios de la semana, miembros de un grupo de elementos del Partido Comunidas protagonizaron el hecho, frente a trabajadores de Manaco, cuando estos se opusieron a que se pinten slogans contrarios al gobierno en paredes de la citada empresa industrial.

Autoridades políticas y policiales confirmaron este extremo, señalando que se trata de elementos extremistas que tratan nuevamente de crear confusión y caos en la población.

Los panfletos e inscripciones contrarias al gobierno, pidiendo la vigencia de la COB elecciones generales y amnistía irrestricta, fueron dejados en el momento de la huida, después de una refriega en las inmediaciones de la fábrica.

Por otra parte, hubo total hermetismo en medios policiales en torno a los resultados obtenidos en el operativo cumplido ayer, especialmente en las poblaciones del Valle Alto.

El Jefe de la Dirección de Investigación Departamental rehusó hacer declaraciones sobre el particular señalando que no conoce nada al respecto. No obstante en fuentes extraoficiales se supo que hay varios detenidos políticos en las celdas del DOP aunque no se precisó el número de los mismos y menos su identidad.

CONFERENCIA.- Se encuentra en pleno desarrollo en Santa Cruz de la Sierra la Segunda Conferencia de Presidentes de Cortes de Justicia del país, que cuenta con la asistencia de altos magistrados. La composición gráfica corresponde al acto de inauguración. En la foto superior, de izquierda a derecha: Gastón Ledezma, Subsecretario del Ministerio del Interior; Mariano Saucedo, Presidente de la Corte de Santa Cruz; Heberto Castedo, Prefecto; Mons. Luis Rodríguez, Obispo; Wálter Morales, Ministro de la Corte Suprema de Justicia; Abel Castellanos, Presidente de la Corte de Tarija y Hernán Ayala Presidente de la Suprema. Abajo.- Parte de la concurrencia.- (FOTO MASTER para PRESENCIA).

Cuatro personas hallaron la muerte al producirse accidente de tránsito

ORURO, 25 (PRESENCIA).- Una pareja de ciudadanos franseses, marido y mujer, junto con otras dos personas, fallecieron ayer como consecuencia de una violenta colisión entre dos motorizados, en el camino Oruro - Potosí, alrededor del medio día.

También existen siete heridos, con distintos terminos de gravedad.

De acuerdo a las informaciones preliminares proporcionadas por la Dirección Departamental de Tránsito, el accidente ocurrió en las proximidades de Paznia, a setenta kilómetros esta ciudad.

La versión oficial indica que la volqueta placa 8 - 1616, conducida por el chofer Abraham Castrillo Loza, se dirigía al sud, llevando a trabajadores del Servicio Nacional de Caminos, hacia un campamento cercano.

La intensa polvareda que se levantaba en la carretera perjudicaba la visual, lo que determinó que la camioneta pick up perteneciente a la empresa minera "Borrasquera" en viaje de Potosí a La Paz, chocara de frente con la volqueta. Ambos vehículos eran, según se dijo, precedidos por otros motorizados.

Los ocupantes de la camioneta fueron los que resultaron mayormente damnificados, resultando muertos los esposos Corrine - Madeline, de nacionalidad francesa; el chofer y un campesino no identificado aún.

Santa Ana del Yacuma recuerda aniversario

Escribe: Gustavo Nagashiro Ribera.

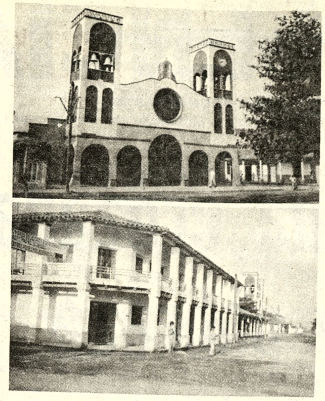

SANTA ANA.- La capital de la provincia Yacuma, en el Beni, cumple hoy un nuevo aniversario de su fundación. Damos dos vistas de esta progresista ciudad, arriba la Iglesia del pueblo; abajo, las oficinas donde funcionan la Sub Prefectura y la oficina de correos.

Con esa tradicional prestancia y desplifarro, acostumbrada a echar la casa por la ventana, la capital de la nación movima se prepara a festejar un aniversario más de su fundación, realizada por el R.P. Baltazar Espinoza allá por 1707, sobre las riberas del Mamoré.

La altura poco común de esta raza (1.70), la hizo audaz y fuerte, las mujeres están por encima del tamaño normal, con un porte gallardo y altivo que la ha caracterizado como lo más sobresaliente de la belleza beniana; la situación de la ciudad, sobre la planicie y rodeada por los ríos Rapulo y Yacuma, con sus pastizales y sus frigoríficos; con sus reproductores de raza, tanto vacuno como caballar; el Yacuma a sus pies y el Rapulo atravesando la vastedad de la pampa, para llegar a Ballivián; el sentido de empresa de los hombres que moran en la ciudad y en los contornos; sus noches plácidas; el machismo de otros, en un regionalismo a veces exagerado; conforman la fisonomía de tierra - hombre, sueño y realidad de este pueblo que va superando su conformismo y está alcanzando muchas cosas que la luz del progreso hizo prever en otros tiempos.

Pueblecito tranquilo, apacible, con su iglesia y su plaza, con su kiosko y sus edificios oficiales, está rodeado de construcciones donde el buen gusto ha hallado acomodo y se ofrece al amigo o al visitante en una mano fraterna y abierta.

El 26 de julio, con sus peladas fragancioses y rutilantes, con sus moperitas con tipoyes, fulgurantes y sus "jarichis" ondeando al viento, donde el pañuelo traza círculos y figuras al compás de la danza vernacular; con ese "jocheo y doma de toros", en el corral de la calle; con sus soberbios ejemplares de raza, donde en una carrera depositada se pierde o se gana una fortuna; con sus riñas de gallos, con sabor de antaño; con sus fiestas donde ni el calor de la piel, ni la posición social son obstáculos para servirse "un trago del pico de la botella"; con su "tirilos al aire"; en un volcarse por entero a la fiesta, será una vez más la expresión del canto y la alegría de un pueblo que, metido en plena pampa de este Mojos de leyenda, desempolva sus ritos y sus recuerdos y sus danzas y con el esfuerzo de su trabajo escribe una página más de la historia de este pueblo que se proyecta hacia adelante.

Santa Ana del Yacuma, región ganadera, produce muchas otras cosas que en agricultura y en tejido tuvieron esplendor y valía. Allí, queda la estirpe y el blasón de esos hombres que pintaron sobre el pórtico de la casa el escudo de su alcurnia y la leyenda de su prosapia, para ir enraizando profundamente el amor y el respeto, el orgullo y el agradecimiento hacia esta tierra generosa.

FIESTA PATRONAL.- El kiosco de la plaza principal es el refugio de los vecinos de Santa Ana en los días tropicales, la capital del Yacuma cumple hoy un nuevo aniversario.

Reclaman pago de haberes maestros en Santa Cruz

SANTA CRUZ, 25 (PRESENCIA).- Se encuentran impagos 580 maestros que trabajan en esta ciudad en escuelas y colegios con items de nueva creación. Una comisión demandó este miércoles la intervención del Prefecto Heberto Castedo, quién a su vez se dirigió al Presidente de la República solicitando interponga sus buenos oficios ante el Ministerio de Educación.

Miguel Guzmán y Elena Salvatierra, dirigentes de la Federación Departamental de Maestros Urbanos, explicaron al Prefecto que esta retardación está creando problemas a los maestros impagos, durante los últimos 5 meses.

Por su parte, Castedo dió a conocer que inmediatamente escuchó a los representantes del magisterio y tomó contacto radial con el Ministro de Educación Waldo Bernal, a quien explicó la aflictiva situación que confrontan los 580 profesores, pidiendo una solución inmediata al problema.

Según el Ministro Bernal, el problema sería solucionado en el curso de los próximos días. Aseguró el Prefecto Castedo, durante su conferencia radiofónica, que instruiría se proceda a efectuar los respectivos trámites.

Los dirigentes del magisterio local por otra parte denunciaron que la construcción de la sede social para la Federación del ramo en esta capital se encuentra paralizada a raiz de que la Caja Complementaria del Maestro con sede en La Paz, hasta la fecha no ha remitido la tercera partida del crédito que se consiguió para esta obra.

Esperan en Riberalta visita de ministros

RIBERALTA, 2 (PRESENCIA).- Una comisión ministerial de Industria, Comercio, que tendría que haber arribado a esta ciudad el último fin de semana, con el propósito de encarar el problema de comercialización de la goma y la castaña, anunció la postergación de su viaje hasta la próxima semana.

En medios industriales e institucionales se había preparado una mesa redonda de análisis, que ahora será trasladado, según sus personeros, a la conferencia que se prepara para las próximas fiestas patrias.

Los ministros Natusch Busch y Ayoroa Montaño habían sido invitados para esa oportunidad, sin que se hubiera recibido una respuesta.

Se rindió homenaje cívico a Simón Bolívar en Oruro

ORURO, 25 (PRESENCIA).- En un marco de hondo civismo, se rindió homenaje, por parte de las autoridades distritales y estudiantes, así como por las Fuerzas Armadas, al Libertador Simón Bolívar y al aniversario de fundación del centenario establecimiento que lleva su nombre.

Los principales actos se desarrollaron en la mañana y tarde de ayer. A las 10 se produjo una concentración frente al monumento al Libertador, frente al colegio Bolívar. Se entonaron varias canciones patrióticas y se pronunciaron discursos. El profesor Alfredo Céspedes Uribe, dijo: "Cuando hablamos de Nación, lo hacemos con perspectiva visionaria del Libertador, ya que para él no existen patrias, sino pueblos hermanos nacidos de las cinco naciones del mundo libertado".

El Director Distrital de Educación, Francisco Torrico, también se refirió a la personalidad de Bolívar y saludó al colegio que lleva su nombre. En representación de las Fuerzas Armadas, habló el teniente Johnny Mackay, expresando que Bolívar fue el más grande general que vivió en América.

Finalizando la ceremonia se llevó a cabo una columna de honor, frente al monumento al Libertador, con la participación de las autoridades, estudiantes y tropas del Ejército.

Piden que la CNSS restituya la atención a maestros de Huanuni

HUANUNI, 25 (PRESENCIA).- Maestros Fiscales de este distrito solicitan al Administrador Regional de la Caja Nacional de Seguridad Social la restitución de la atención médica en este distrito. Indican que este beneficio ha sido privado a los maestros fiscales desde hace 4 meses, en el hospital Santa Elena de la Empresa Minera Huanuni, lo que "atenta directamente a los docentes y sus familiares"

Asimismo, recuerdan que en anteriores oportunidades ya hicieron el planteamiento respectivo, a través de los directores y el Sindicato de Rentistas Mineros de este distrito, sin embargo, hasta el presente no existe una solución favorable, aclaran que al depender de la C.N.N.S.S. y cotizar a la misma gozan de beneficios y derechos que nadie puede desconocer, por lo que reiteran su pedido de reposición de asistencia médica.

SANTA CRUZ Se racionalizará derribe de ganado

SANTA CRUZ 25 (PRESENCIA).- La Alcaldía Municipal está considerando la posibilidad de racionalizar el faeneamiento de reses para evitar futuras contingencias de escasez.

La comuna calificó de "difícil como complejo problema", la cuestión de precios en la carne, agregando que en los últimos tiempos ha venido a constituir uno de los más serios contratiempos.

Actualmente existen dos días de veda en el consumo de carne de res, pese a ello las autoridades reconocen que los intermediarios continúan haciendo subir los precios indiscriminadamente.

Afecta Santa Cruz baja temperatura

SANTA CRUZ, 25 (PRESENCIA).- La temperatura más baja del año se registró en la madrugada de este miércoles, cuando el termómetro llegó hasta 10:7 grados centigrados.

Santa Cruz se encuentra azotada por una ola de frío, desde hace varios días. Aunque las persistentes lluvias que caracterizaron la semana anterior han aminorado, el frío, llamado aquí "sur", ha obligado a la gente a buscar en las despensas ropa más adecuada.

La asistencia en establecimientos escolares ha registrado también una disminución, especialmente en pre - escolar y escuelas. Sin embargo, las autoridades sanitarias dieron a conocer que no existe ningún brote epidémico, salvó casos aislados de Meningitis y otros males bronco - pulmonares.

La Fuerza Naval se identifica con los programas del gobierno

COCHABAMBA, 25 (PRESENCIA).- Exhortando a la población boliviana a nombre del gobierno nacional, el jefe de estado mayor del Comando General de la Fuerza Naval Boliviana, Cap. de Fragata Gutemberg Barroso, señaló que las Fuerzas Armadas están decididas a llegar a la constitucionalización de los poderes públicos.

Expresó que las tres fuerzas de la institución castrense, los partidos y los hombres que cooperan al gobierno del Gral. Hugo Banzer vienen prestando todo su apoyo para la consecusión de este gran objetivo nacional que es la constitucionalización de los poderes públicos en octubre del próximo año.

Destacó la preocupación del gobierno por lograr la paz social y trabajo para todos los ciudadanos, antes de llegar a los comicios. Al referirse a los oficiales del fallido golpe del 5 de junio el Cap. Barroso dijo que ellos son instrumento de gente con malas intenciones "que actualmente no constituye problema para las Fuerzas Armadas".

Estas declaraciones fueron formuladas a tiempo de inaugurarse un curso de buceo para la limpieza de los ríos Ichilo y Chapare en este departamento.

Agregó que dentro del programa de trabajo de la Fuerza Naval para la gestión 1974, mantener expeditas y navegables las vías fluviales y lacustres, especialmente las comprendidas entre el Beni, Pando y Cochabamba.

El curso está a cargo de un equipo de ocho oficiales "hombres rana", que comprende tres fases en su realización. En la primera se cuenta un intenso entrenamiento del equipo naval, con un periodo de 15 días.

La segunda etapa se realizará en Puerto Villarroel y consta de pruebas prácticas en un lapso de 30 días y la última abarcará la operación limpieza en los ríos mencionados.

Barroso demandó eficiente trabajo al equipo de buceadores, en provecho de los tres departamentos. El acto se efectuó en el Circulo Militar con la presencia del nuevo comandante de la VII División, Gral Hugo Salmón, comandante de los institutos y autoridades locales.

prendas para bebés

B.V.D.®

ARTICULOS DEPORTIVOS

PAPAIZ

Chapas y Candados PAPAIZ

Distribuidores Exclusivos

Para Bolivia

WEICAS Ltda.

Arenales 135. Casilla Nº 2062

Santa Cruz.

MINISTERIO DE DEFENSA NACIONAL

AVISO DE REMATE

Por Resoluciones Ministeriales Nos. 465/73, 1308/74 y de conformidad a la Resolución Suprema Nº 162902, se efectuará el Remate en subasta pública el día lunes 29 de julio del presente año a Hrs. 15,oo p.m. en el local del Gran Cuartel Gral. Estado Mayor General (Miraflores) de los siguientes vehículos:

No.	CLASE	MARCA	MODELO	PLACA No.	VALOR BASE
1.-	Vagoneta	Volkswagen	1972	5-10410	$b. 60.000.--
2.-	Vagoneta	Volkswagen	1972	5-10411	$b. 60.000.--
3.-	Vagoneta	Volkswagen	1972	8-1084	$b. 70.000.--
4.-	Vagoneta	Volkswagen	1972	5-10412	$b. 70.000.--
5.-	Vagoneta	Volkswagen	1972	5-10496	$b. 70.000.--
6.-	Camioneta D.C.	Volkswagen	1971	4-10396	$b. 70.000.--
7.-	Camioneta D.C.	Volkswagen	1971	4-10397	$b. 65.000.--
8.-	Camioneta D.C.	Volkswagen	1971	4-10396	$b. 65.000.--
9.-	Camioneta D.C.	Volkswagen	1971	8-3144	$b. 65.000.--
10.-	Camioneta D.C.	Volkswagen	1971	4-10394	$b. 65.000.--
11.-	Camioneta D.C.	Volkswagen	1971	8-1140	$b. 65.000.--
12.-	Camioneta D.C.	Volkswagen	1971	8-1179	$b. 65.000.--
13.-	Camioneta D.C.	Volkswagen	1971	8-1172	$b. 65.000.--
14.-	Camioneta	Ford	1956	25-0025	$b. 18.000.--
15.-	Góndola	Fargo	1964	8-0676	$b. 55.000.--

Los interesados pueden pasar a ver las indicadas movilidades todos los días hábiles, en el local de la Posta de este Ministerio (Plaza Avaroa) y a partir del día sábado 27 y domingo 28, en el patio del Gran Cuartel Gral. Estado Mayor General (Miraflores) . Para participar en el remate, previamente deben depositar el 10% del valor base, en la Caja de la Dirección General de Logística (3er. piso) de éste Ministerio.

La Paz, 25 de julio de 1974.

(Fdo.) .- Lic. Sixto Gemio Román, Jefe Depto. Bienes Nacionales; P.O. del señor Ministro, Gral. Brig. Aé. Oscar Quiroga Terán, Sub-Secretario de Defensa Nacional; Lic. Rolando Kempff Mercado, Sub-Contralor General de la República.

URBANIZACION "LOS PINOS" MUTUAL "LA PAZ"

Habiéndose agotado los departamentos que deben construirse en las 3 primeras fases de la Primera Etapa del Proyecto "LOS PINOS", se invita a las personas interesadas pasar a las oficinas de Mutual "LA PAZ" a efectuar la reservación de su departamento para las próximas 4 fases de la misma etapa.

Mutual "LA PAZ", Avenida 16 de Julio 1800 Edificio COSMOS. Teléfono 52219 y 36009.

La Paz, 24 de julio de 1974.

COMISION MIXTA FERROVIARIA ARGENTINO-BOLIVIANA

Construcción F.C. Yacuiba-Santa Cruz-Río Mamoré y Sucre Tramo Santa Cruz - Mamoré

LICITACION PUBLICA Nº 19|74

Para provisión de:
9.000 Toneladas de rieles de acero tipo "Vignole"

Apertura de propuestas el 17 de Septiembre de 1974 a horas 16.00 en la ciudad de La Paz (Bolivia) en el local de la Junta Especial de Licitaciones (Ministerio de Transportes, Comunicaciones y Aeronáutica Civil).

Los sobres con las propuestas se recibirán indistintamente en el Ministerio de Transportes, Comunicaciones y Aeronáutica Civil (Junta Especial de Licitaciones), o en las oficinas de la Comisión Mixta en Buenos Aires y La Paz. Los términos para la presentación de propuestas son los siguientes.

En Buenos Aires hasta el 12.9.74.Hrs. 15.30.
En La Paz hasta el 17.9.74. Hrs. 15.30.

El Pliego de Condiciones Generales y Especificaciones Técnicas y cualquier otro dato relacionado con esta Licitacion, pueden obtenerse en:

Marcelo T. de Alvear 1422 - 4º piso - Buenos Aires (Argentina), Avenida 16 de Julio - Edificio Avenida tercer piso - (La Paz - Bolivia).

Té en bolsitas

AMANCAY

estomacal

* ACIDEZ
* ULCERAS
* INDIGESTION
* INAPETENCIA

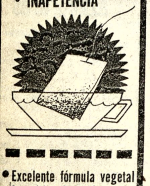

Excelente fórmula vegetal
Aromática Garantía
absoluta

VENTA EN FARMACIA

Distribuye en La Paz:
JOSE MUÑOZ
Tels. 54550 y 26960

ADMINISTRACION AUTONOMA DE ALMACENES ADUANEROS A.A.D.A.A.

PRIMERA CONVOCATORIA
Nº 1/74

Por disposición de la Junta Directiva de la Administración Autónoma de Almacenes Aduaneros, se convoca a las Empresas Constructoras de 1ra. y 2da. categoría a presentar propuestas con las formalidades establecidas en el Decreto Ley de Licitaciones y Contrato de Obras Nº 10120 de 2 de febrero de 1972 para la ejecución de la siguiente obra:

REMODELACION Y AMPLIACION DE ALMACENES PROVISIONALES DESTINADOS A LA ADMINISTRACION AUTONOMA DE ALMACENES ADUANEROS EN LA CIUDAD DE SANTA CRUZ.

Los planos, pliegos de especificaciones y demás documentos del contrato, pueden adquirirse en el Departamento Administrativo de AADAA (Edificio Combinado de Almacenes y Aduana)- El Alto, Km. 3, carretera a Oruro, previo el pago de (SETECIENTOS CINCUENTA PESOS BOLIVIANOS) $b. 750.

Las propuestas cerradas, lacradas y en conformidad a lo dispuesto en los Arts. 19, 20 y 21 del Decreto Ley 10120, deberán ser presentadas hasta el día lunes 26 de agosto del año en curso, a horas 16.30 p.m. en las oficinas del Departamento de Finanzas de AADAA, El Alto, Km. 3, carretera a Oruro.

La Paz, 23 de julio de 1974

Gral. Jaime Bilbao Zubieta
DIRECTOR EJECUTIVO DE AADAA

Lic. David Blanco Zabala
SUBSECRETARIO DE ADMINISTRACION TRIBUTARIA DEL MINISTERIO DE FINANZAS.

Guia Profesional

Médicos

Dr. ALFREDO RAMIREZ T.
CIRUJANO UROLOGO

Estudios Universidad de Chile. Especialista en Cirugía y Enfermedades: Riñones, Vejiga, Próstata. Genitales, infertilidad, venéreas.

Av. Camacho 1377. Teléfonos 57219-64817. Consultas 10 - 12 ; 17 - 19.

DR. ALBERTO MARIACA VALDEZ
MEDICO CIRUJANO

Medicina interna. Esp. Gastroenterología, estómago, intestinos, apéndice, hígado vesicula biliar, páncreas, etc. Tratamiento de la nutrición Consultorio Plaza Venezuela 3er. piso (Edificio Sobima). Altos 1-K. de horas 14 a 17.
Teléfonos: Consultorio - 20837
Domicilio 23832.

TRUMATOLOGO- ORTOPEDISTA.- ESPECIALIZACION: BRASIL, EUROPA.
DR. CARLOS MUÑOZ A.

Atiende niños y adultos. Fracturas- Rayos X- Deformidades, de nacimiento.- Mano, heridas, cicatrices.
CONSULTORIO:
Ayacucho 208, quinto piso de 14 a 19 horas.
Sábados de 9 a 12: teléfonos 52265 domicilio 43075-20461.

DR. LUIS SEA
MEDICINA INTERNA

Broncopulmonares. Tuberculosis, gastrointestinales. Venéreas en todas sus formas. Consultorio y domicilio. Evaristo Valle 157. Atención permanente Tel. 42465.

Dr. ANIBAL RIVERO DELFIN
MEDICO DE NIÑOS

Especializado en Londres Santiago de Chile Consultorio Av. 16 de Julio 1456, Edif. Sobima 3er. piso. Teléfono 55742.
Domicilio Urbanización San Miguel J-26-Teléfono 83629. Casilla 3601.

Dra. SONIA OCAMPO DE BALLESTEROS
GINECOLOGIA

Obstetricia. Estudios universitarios Brasil. Especialización CENTRO MEDICO NACIONAL MEXICO.
Consultorio Edificio Asbún nuevo Yanacocha esquina Mercado 1er. piso 106 Tel. 20062 - 43429. Horas 14:17.

DR. RIGOBERTO MENA M.

Odontologo especialista. Catedrático Cirugia Bucal- UMSA. Cirugia - Prótesis - Rayos X, complicaciones, de la extracción dentaria, Cirugía de los terceros molares. Fracturas y traumatismos de los maxilares. Tumores y mal formaciones maxilares.
Consultorio: Av. Camacho esquina Loayza Edificio Saenz 6º piso oficina Nº 5, casilla 2307. Teléfonos: Consultorio 27636; domicilio 42706.

DR. GUILLERMO SUAREZ TEJADA- Cirujano Urólogo

Riñones Vejiga, próstata, genitales masculinos, etc. Mercado esquina Yanacocha (frente a raiz de que la Caja Complementaria del Maestro con sede en La Paz, hasta la fecha no ha remitido la tercera partida del crédito que se consiguió para esta obra.

Edif. Asbún 1er. piso. Atención de 8 a 20).

DR. JORGE LIENDO GINECOLOGO- Especialidad Universidad de México Prenatal, partos, Hemorragias Esterilidad CANCER Consultorio: Ayacucho Cine Scala, 7o. piso, consultas 15 a 1 hs. Teléfono Const. 56695.

Abogados

ESTUDIO JURIDICO MEDINA MIGUEL

Asesor Jurídico y trámites legales en general Gestión y atención personales. Calle Potosí 376 1er. piso oficina asilla 2296. Teléfono 28475.

Notarios

GUALBERTO RODRIGUEZ

NOTARIO DE FE PUBLICA.

Asuntos del ramo, escrituras protocolizaciones, testamentos, protestos poderes legalizaciones, apertura de libros etc. SERIEDAD, PUNTUALIDAD EFICIENCIA. Dirección Mercado Nº 1078 Frente a Casa Grace Tel. 22401 Dom. 26072.

PRESENCIA

Director: Huáscar Cajías K.
Sub-Director: Renán Estenssoro A.
Gerente: Armando Mariaca V.

Integración de los partidos políticos

La existencia de partidos políticos poderosos es una de las condiciones para la vigencia de la democracia. Donde aquéllos no existen, se tiene que gobernar a base de alianzas de dusosa confiabilidad, de mezclas frecuentemente incomprensibles, de entendimientos puramente circunstanciales. No es raro que, de tal modo, sea imposible o siquiera muy difícil lograr gobiernos estables, ejecutar planes a largo plazo y no ofrecer puntos débiles para que sean explotados por aventureros o por golpes de Estado - ya que los grupos revolucionarios, débiles, a su vez, confían más en la fuerza que en el voto ciudadano, del que les corresponde apenas una pequeña parte.

Desde luego, para que un partido sea poderoso debe cumplir varios requisitos: ideología firme y clara, salvada inclusive cuando se tienen que contraer alianzas; programas prácticos y ambiciosos, igualmente alejados de la timidez de quienes desconfían por principio de la fuerza del país y de los ensueños engañosos de quienes se refugian en la demagogia; amplio apoyo ciudadano, conseguido en plena libertad y no a través de repartos de cargos, de amenazas o de falsificaciones electorales. Condiciones, como se advierte, difíciles de cumplir, sobre todo en un país como el nuestro donde se han identificado alrededor de treinta - nadie sabe el número exacto - partidos, y grupos políticos que a veces no son sino ateneos de amigos que deciden lanzar una proclama o que tienen algún secretario que cuenta con tiempo y vocación para redactar comunicados.

Esta dispersión no podrá ser salvada sino buscando una integración entre los partidos afines que, dejando de lado discrepancias de detalle, tomen en cuenta lo sustancial, prescindan de ambiciones personales y puedan garantizar para el país una vida institucional normal.

La proximidad de las elecciones ofrece oportunidad para estas integraciones que son las únicas capaces de evitar una enorme dispersión de votos y de facilitar que, siquiera en líneas generales, se forme aquel equilibrió democrático que requiere de un sólido grupo gobernante y de otro no menos sólido, de opositores. Es evidente que habrá partidos pequeños que, por razones muy especiales, preferirán conservar su independencia. Que lo hagan. Pero la mayoría de los otros deben buscar acuerdos que remedien la situación de atomización destructora que puede llevar a que el futuro Estatuto Electoral incluya algunas medidas o a que el futuro congreso ofrezca continuos ejemplos de anarquía, de tendencias que sean tantas y tan contrapuestas que ninguna tarea de gran alcance sea posible de realizar.

Créditos ganaderos

A raíz de las inundaciones que sufrió el departamento del Beni en la última temporada de lluvias afrontaron sus habitantes una serie de problemas que requieren una solución inmediata. Entre otros, tenemos las pérdidas que tuvieron que afrontar los ganaderos no sólo por la disminución de sus hatos, sino también por destrozos en sus instalaciones e implementos industriales. Hasta ahora no se ha hecho una evaluación correcta y exacta de estos perjuicios que, sin duda, afectan el futuro de la ganadería beniana y sus perspectivas de ensancharse y cumplir con los programas que ha proyectado para el futuro.

Estas pérdidas es muy posible que puedan ser soportadas no sin dificultades por los grandes ganaderos, por aquellos que operan con millares de cabezas, pero entendemos que la situación de los pequeños es aflictiva, que requiere de una asistencia crediticia de urgencia para solventar sus obligaciones y, al mismo tiempo, mantener sus actuales índices de producción de carne.

Sin embargo, los créditos no llegan en la cantidad necesaria para superar estas dificultades y emprender a fondo la rehabilitación del sector ganadero que no sólo tiene importancia para el país por el ahorro de divisas que supone el autoabastecimiento, sino por ser una de las industrias generadoras de divisas por la exportación de carne. Si queremos convertirnos en un país ganadero es preciso defender nuestros actuales recursos mediante una asistencia crediticia de fomento que pueda ser absorbida por los ganaderos, sin futuros y graves problemas para su desarrollo. Sólo sobre la base de un sostén económico, especialmente al pequeño industrial, se podrá planificar la política de fomento pecuario, la comercialización y la utilización de los subproductos que actualmente se desechan.

La carne es uno de los productos renovables con precios en escalada y una creciente demanda en el mercado internacional. Nuestro país puede convertirse en un gran productor siempre y cuando se apoye a los industriales de este rubro y se les abra la posibilidad de poder ensanchar sus instalaciones, mejorar los pastos, las instalaciones y los medios de comercialización. Esta tarea no se podrá cumplir si no cuentan con la ayuda crediticia, aún más importante si consideramos que las últimas pérdidas han colocado a muchos ganaderos en una situación crítica que de no ser subsana puede provocar la quiebra de muchos núcleos que son el porvenir de esta industria en el Beni.

Cooperativa para un servicio de ómnibus

Los habitantes de un populoso barrio de La Paz han dado a conocer su propósito de organizar una cooperativa que les permita contar con un buen servicio de transporte para lo que se adquirirán ómnibus y otros vehículos. Esta medida extrema ha sido adoptado, según se informó, debido a que las empresas actualmente existentes no cumplen medianamente con este servicio, porque se cometen abusos por quienes se consideran dueños de las rutas urbanas, porque los conflictos entre sindicatos rivales no permiten llegar a otra solución y porque los usuarios se han dado cuenta de que la creación de una cooperativa és la única salida para salvar las deficiencias actuales.

La iniciativa es sumamente interesante y, si se lleva a cabo con éxito, puede servir de ejemplo para que se intenten empresas semejantes en otros barrios, de donde llegan continuas quejas contra el servicio de transporte urbano.

Los habitantes de aquella zona han manifestado su creencia de que las autoridades no han de presentar dificultades para la iniciativa. Estamos seguros de que no ha de ser así. Por el contrario, tales autoridades tienen conciencia de que los servicios actuales tienen muchos defectos y han de estar de acuerdo con toda iniciativa que les ayude a salvarlos. Por otra parte, se trata de una actividad perfectamente lícita y de beneficio público por lo cual, estamos seguros de que habrá apoyo oficial a la medida sugerida. Es también seguro que las oficinas de cooperativas habrán de prestar su asesoría y que, de darse las garantías necesarias las casas importadoras de vehículos ofrecerán facilidades a los nuevos clientes que ampliarán su mercado.

Lo que tiene que hacerse es llevar adelante el propósito no sólo en beneficio de usuarios cuyas reclamaciones no han sido atendidas, sino de otros barrios que podrán seguir el ejemplo apenas él se muestre como constructivo y factible.

Rumbo al Pacífico - XIII

El oro negro venezolano

Desde CARACAS, por Eduardo Pérez Iribarne

Exclusivo para PRESENCIA

El Oro acaba de ser abandonado por los principales países del mundo como patrón de valor financiero internacional; ha sido sustituído por los Derechos de Giro (DEG). Eso no quiere decir que el Oro valga menos ahora, sino que los financieros lo han abandonado como punto de referencia permanente para sus transacciones a nivel mundial. Sin embargo, el petróleo es un producto cada día más valioso y más presente en las mesas internacionales de negociación.

En los últimos meses del año anterior, en septiembre de 1973 para ser más precisos, los precios de los productos petrolíferos comenzaron a subir. Hasta ahora, han subido ya más del 400 por ciento en relación a septiembre del año pasado. Para Venezuela, el petróleo supone el 92 por ciento de las divisas que recibe y prácticamente la mitad, en términos de valor, de todo lo que el país produce, tanto en sus industrias como en sus servicios (transportes, comercio, burocracia). Sin embargo, sólo dos de cada cien trabajadores venezolanos trabajan en la industria petrolífera.

La coyuntura actual de los precios petrolíferos hace que Venezuela tenga un problema desconocido en los demás países andinos: le sobra dinero. Si el gobierno no aplica con inteligencia y eficiencia una adecuada política financiera, la tropical bonanza financiera de los Bancos venezolanos puede desembocar en inflación descontrolada.

ACCION DEMOCRATICA

Carlos Andrés ganó las pasadas elecciones, con el apoyo de su partido, Acción Democrática. Ha pasado ya los primeros cien días de su gobierno y según observadores imparciales y bien informados, el 80 por ciento de los electores le darían su voto en la actualidad. Es decir, poco menos del doble de los que le dieron la victoria en las urnas. ¿Por qué? Los observadores encogen sus hombros ante esta pregunta. De hecho, las primeras medidas del gobierno han desorientado un poco a los analistas políticos que lo creían "derechista".

A la luz de las primeras medidas gubernamentales (aumento de sueldos) y salarios, control de precios, becas para estudiantes, nacionalización del hierro, democratización de las playas), muchos observadores califican al actual gobierno como de centro-izquierda.

Uno de los lemas presidenciales es "respetaremos los derechos, pero no los privilegios". El proceso nacionalista venezolano en el que Carlos Andrés está embarcado incluye también una acción naviera para la construcción en el país y la adquisición en el exterior de barcos para la creación de una flota mercante venezolana. También está en estudio un nuevo reglamento para la pesca.

El gobierno está decidido también a poner en práctica una política de pleno empleo. Como muestra un dato: todos los edificios que disponen de ascensor deben contar a un ascensorista obligatoriamente. Los servicios sanitarios de oficinas y lugares públicos deben contar también con un empleado o empleada. El desempleo sigue siendo problema social aquí, pero el gobierno parece decidido a reducirlo en gran manera.

Todos los observadores consultados coincidieron en señalarme que junto con la popularidad del gobierno, conviene destacar la solidez de las instituciones democráticas de este país. La democracia venezolana ha sido una conquista difícil en una nación dominada en la primera mitad de este siglo por el caudillismo. El último de los dictadores venezolanos hasta el presente, el general Marcos Pérez Jiménez, dirigió al país durante diez años (1948-1958). Desde su derrocamiento, se han sucedido cuatro presidentes constitucionales, tres de Acción Democrática (AD), Rómulo Betancourt, el desaparecido Raúl Leoni y el actual Carlos Andrés Pérez, y uno de la Democracia Cristiana (COPEI) Rafael Caldera.

El gobierno garantiza la democracia y la libertad de prensa no tiene obstáculos aparentes. En Caracas se editan 8 diarios en español y uno en inglés. De ellos, sólo el matutino PUNTO, de tendencia socialista, se manifiesta como "izquierdista".

NACIONALIZACION PETROLIFERA

El gobierno está estudiando la indemnización que va a pagar a las dos compañías estadounidenses que están explotando en la actualidad los yacimientos de hierro del Orinoco. Ambas compañías son la Orinoco Mining Company y la Iron Company. Los observadores se preguntan si el modelo de nacionalización para el hierro servirá para la del petróleo que es objeto actualmente de amplia y polémica discusión pública.

La oposición del COPEI destaca que ya están dadas las condiciones para la nacionalización petrolífera **ahora**. En cambio, el gobierno estima que conviene ampliar el período de estudio del problema para que la medida no impacte negativamente en la industria petrolífera nacional.

La mayoría de los observadores señalan que la nacionalización venezolana será diferente a la realizada por el régimen militar del Perú en el problema que sirvió, de alguna manera, como espoleta para la Revolución Peruana de Octubre de 1968. La Internacional Petroleum Company (IPC) y sus yacimientos de Talara en el Norte peruano fueron piedra de escándalo para el derrocamiento del ex-presidente Fernando Belaunde Terry. La nacionalización de los bienes de la Gulf en Bolivia siguió un esquema parecido, de alguna manera al peruano. Las tropas ocupan los yacimientos y los técnicos norteamericanos van abandonando poco a poco sus puestos.

Los venezolanos, el gobierno en concreto, parecen más inclinados hacia un tipo de nacionalización iraniana. El Irán del Sha puso en práctica un tipo de nacionalización que deja a las compañías extranjeras privadas con la comercialización del crudo. El gobierno se reserva la prospección y la perforación de nuevos pozos, con el consiguiente poder para aumentar o disminuir la producción de los mismos. Pero la comercialización del producto queda en manos de sus antiguos explotadores. Así, se dice aquí, se aseguraría el país contra posibles contingencias negativas del mercado petrolífero internacional.

Las relaciones entre el gobierno venezolano y las compañías petrolíferas norteamericanas parecen normales y los consorcios USA en el país parecen aceptar el hecho de la nacionalización. Pero lo polémico es cómo se realiza el paso de particulares al Estado, de las acciones.

FONDO DE INVERSIONES

El Fondo de Inversiones es un instrumento financiero creado por el gobierno para los aportes de capital venezolano en la América Latina. De hecho, hay dos proyectos avanzados, uno la construcción de una refinería de petróleo con capital mixto venezolano-costaricense en esa república centroamericana. El otro consiste en la construcción de una gran fábrica de papel en Nicaragua.

Venezuela desea convertirse en el centro financiero del Pacto Andino. Tiene recursos económicos para serlo. La integración andina caminará mejor con capitales venezolanos a través de ese Fondo de Inversiones..

Estas crónicas sobre la mediterraneidad boliviana y su perspectiva desde diversas capitales andinas y Panamá parecen solicitar una visión más general sobre el problema. El rumbo boliviano al Pacífico , sus aliados, sus obstáculos, sus plazos, en fin, todo esto lo trataré en mi última crónica de la serie RUMBO AL PACIFICO.

Los militares y la revolución peruana

Por ROBERTO MIRANDA GUZMAN

OBJETIVOS Y DEFINICION

Cuando el 3 de octubre de 1968 se conocía que un golpe militar había depuesto al régimen constitucional del Perú, el comentario inmediato de algunos órganos de prensa era que ese golpe constituía la respuesta del imperialismo a los intentos de reivindicación del gobierno peruano sobre la riqueza petrolera que, en condiciones lesivas a sus intereses, detentaba la International Petroleum Company. Esta conjetura inicial tenía sobrada justificación, ya que siempre los regímenes militares en Latinoamérica habían emergido para cerrar el paso a todo proceso de cambio y ponerse al servicio de intereses económicos nacionales y extranjeros.

Pero el 9 de octubre del mismo año, cuando el Gobierno Revolucionario anunciaba la expropiación y ocupación del complejo industrial de Talara, como una reparación a la dignidad y soberanía peruanas, recién se iba comprendiendo que el cambio de gobierno en el vecino país, no era un golpe militar más, sino el comienzo de un auténtico proceso revolucionario.

A más de cinco años del inicio del gobierno militar, se pueden apreciar con nitidez todas las facetas de este interesante proceso que se ubica en un plano de completa independencia respecto a los centros de poder ideológico o político extranjeros.

El hecho de constituir el proceso revolucionario peruano una realidad insoslayable en Latinoamérica hace necesario conocer su verdadera magnitud y trascendencia, más aún si ya se habla en toda América y fuera de ella del "Modelo Peruano".

Para ir adentrándose en el tema, nada mejor que remitirnos a los primeros documentos emitidos por el Gobierno Revolucionario. Así, el Manifiesto de fecha 2 - 10 - 68 en sus partes salientes dice: "Poderosas fuerzas económicas, nacionales y extranjeras, en complicidad con peruanos indignos, detentan el poder político y económico, inspiradas en luchar desenfrenadamente, frustrando el anhelo popular en orden a la realización de las básicas reformas estructurales, para continuar manteniendo el injusto orden social y económico existente que permite que el usufructo de las riquezas nacionales está al alcance de sólo los privilegiados, en tanto que las mayorías sufren las consecuencias de su marginación, lesiva a la dignidad de la persona humana".

Al referirse al gobierno desplazado, indica que sus dirigentes, en lugar de dedicar sus esfuerzos a la solución de los problemas nacionales, sólo orientaron su acción a la defensa de los intereses de los poderosos, despreciando la voluntad popular y con prescindencia de las aspiraciones del pueblo. "Primó su ambición personal presente y futura sobre el bienestar de la colectividad - dice el Manifiesto - Lo evidencian: la indefinición, la componenda, la inmoralidad, el entreguismo, la claudicación, la improvisación, la ausencia de sensibilidad social, caracteres constitutivos de un mal gobierno, que en tales condiciones no debe seguir detentando el poder". Afirma, luego, que la culminación de los desaciertos ha tenido lugar en la seudo solución, entreguista, dado al problema de La Brea y Pariñas. "Es por eso que la Fuerza Armada, cumpliendo su misión constitucional, defiende una de sus fuentes naturales de riqueza, que al ser peruana debe ser para los peruanos".

Por su parte, el Estatuto del Gobierno Revolucionario, promulgado el 3 - 10 - 68 establece que la Fuerza Armada del Perú, recogiendo el anhelo ciudadano y ante la necesidad de poner fin al caos económico, a la inmoraliad administrativa y al entreguismo respecto a las fuentes naturales de riqueza, así como a la incapacidad para realizar las urgentes transformaciones estructurales que reclaman el pueblo y el desarrollo del país, "asume la responsabilidad de la dirección del Estado, con el fin de encauzarlo definitivamente hacia el logro de los objetivos nacionales"

En otro punto de su contenido, señala que es su propósito: "Promover a superiores, niveles de vida, compatibles con la dignidad de la persona humana, a los sectores menos favorecidos de la población, realizando la transformación de las estructuras económicas, sociales y culturales del país".

La definición que se da a este proceso, en cuanto a sus características, los objetivos a alcanzarse y metas a cumplirse, la encontramos sin duda, en las expresiones del Presidente de la República, General de División Juan Velasco Alvarado, a través de sus discursos pronunciados en diferentes ocasiones y a lo largo de cinco años de gobierno.

"No somos los actores de un golpe militar" dice. Somos los gestores de una revolución. Con nuestro movimiento se inicia una etapa nueva de la vida republicana. Aquí empieza el nuevo Perú".

"No hemos asumido el gobierno guiados por fuerza ni móviles extraños. No hemos venido instigados por ningún partido político, ni hemos sido apoyados por ningún grupo de presión. En consecuencia, no tenemos compromiso con nadie y nuestras conciencias están libres para actuar en bien de la patria".

"El punto de partida principal es la propia definición de este gobierno como Gobierno Revolucionario". "Queremos, en una palabra, romper con el pasado y construir una sociedad que en esencia sea diferente a la sociedad tradicional que todos conocimos".

"Como institución, hemos evolucionado. Y como institución, también hemos rescatado el sentido original de la Fuerza Armada Peruana, que insurgió en sus orígenes bajo la inspiración libertaria de la lucha de nuestro pueblo contra la dominación extranjera".

"Estamos gobernando no para unos pocos, sino para las grandes mayorías. Para los campesinos. Para los obreros. Para los empleados. Para los estudiantes. Para los profesionales. Pero antes que nada, para los de abajo. Para los pobres. Ese es el rumbo de esta Revolución . Y por defender esos intereses, es una auténtica revolución popular. La espada está hoy en el Perú al servicio de los oprimidos. Este gobierno militar está haciendo lo que ningún otro gobierno hizo: transformar el país en beneficio de los más necesitados".

"Por conocer nuestro país palmo a palmo, por haber sufrido su dolorosa realidad, por hacer nuestra la tragedia del hombre humilde del Perú, decidimos hacer realidad la profunda transformación estructural de nuestra patria".

"Desde el primer instante proclamamos que el objetivo de esta Revolución era liquidar el subdesarrollo y la dependencia; es decir, la miseria, la ignorancia, la explotación, las desigualdades, la injusticia social y la subordinación de nuestro país al poder extranjero. Por eso la Fuerza Armada se proclamó revolucionaria y nacionalista".

"Cancelar la tradicional dependencia de nuestro país es objetivo fundamental de la revolución nacionalista y meta central del desarrollo pleno del Perú".

He ahí los objetivos de incuestionable significación y contenido, que se ha trazado el gobierno militar peruano y su definición como un Gobierno Revolucionario al servicio de su pueblo.

Nuevas posibilidades para Latinoamérica

Por JORGE VELARDE CHIRINOS

..La explicación de las relaciones de América Latina con la Comunidad Económica Europea está condicionada por las tendencias imperantes en el concierto mundial. Esto significa admitir que el caso de los países de América Latina con la Comunidad no es único, ni se diferencia con lo que ocurre con otros países industriales y aun puede presentar algunos aspectos positivos. Durante la última reunión a "nivel de embajadores", efectuada entre la América Latina y la Comunidad Europea, se decidía la creación de un grupo mixto de cuestiones comerciales, encargado de estudiar los problemas de intercambios entre los países latinoamericanos y la Comunidad. Este grupo debería conseguir la adopción de determinadas recomendaciones a favor del comercio entre los países latinoamericanos y los del Viejo Continente.

Por su parte, Latinoamérica sugiere la creación de un "Centro Comunidad Europea-América Latina de expansión comercial", con sede en Bruselas y pide que el grupo de cuestiones comerciales examine con perentoriedad esta sugerencia.

El Centro debería permitir un mejor conocimiento de las posibilidades reales de exportación de América Latina a los mercados europeos, la mejora de los contactos oficiales, y establecer los mecanismos que permitan contactos directos a nivel de empresas entre exportadores e importadorees. Se trataría, por consiguiente, de actuar de manera concreta gracias a medidas como: la comunicación de los nombres, direcciones y referencias comerciales de los compradores europeos del sector por el que se interese un exportador latinoamericano; la entrega de información sobre reglamentaciones aduaneras, fiscales, y bancarias; recopilación de información sobre la presentación y el embalaje de productos; sobre los gustos de los consumidores y europeos y sobre las modalidades de participación en las ferias y exposiciones; la facilitación de contactos personales entre industriales de ambos lados; y la puesta al día de informaciones permanentes sobre las demandas de importación en Europa en los diferentes sectores.

Por otra parte, la Comunidad Económica Europea ha decidido ya, en principio, mejorar a partir de 1974 el sistema actual de "preferencias generalizadas" en favor de los países en vías de desarrollo. Los países latinoamericanos estiman oportuno indicar, a la luz de la experiencia de los primeros años de funcionamiento de este sistema, las mejoras que desean con el objeto de que el sistema pueda alcanzar efectivamente sus fines. Los países latinoamericanos sugieren las mejoras siguientes:

Inscribir en el sistema los productos agrícolas y agrícolas transformados, concediéndoles la franquía sin restricciones particulares; suprimir los contingentes y restricciones aplicadas actualmente para algunos productos industriales; limitar en lo posible las medidas de salvaguardia y dar a los contingentes eventuales un carácter comunitario; trato preferencial en el sector de las barreras no arancelarias; reconocer el principio del "orígen acumulado", en el sentido de que los productos fabricados en un país en desarrollo, en base de semiproductos originarios de otro país en desarrollo, se consideren como originarios del país exportador; y flexibilizar las normas administrativas de aplicación del sistema de preferencias, para evitar que representen un obstáculo suplementario.

Estos deseos han sido reconocidos por la Comunidad. La Comisión de Relaciones Económicas Exteriores del Parlamento Europeo, se ha ocupado detenidamente de la situación de las relaciones de la Comunidad con América Latina. A fines de 1972, reconocía expresamente que eran justificados los deseos de los países latinoamericanos, exhortando a los órganos de la Comunidad y a los gobiernos de los países miembros a satisfacerlos mediante la adopción de las medidas pertinentes. La actuación ulterior les incumbe ahora a los órganos competentes de la Comunidad, y tendrá que ser, sobre todo, discutida en el seno de la Comisión y del Consejo. Esto por lo que se refiere al comercio.

En el sector de la cooperación financiera y técnica, desean los países latinoamericanos: la extensión de la actividad del Banco Europeo de Inversiones a la América Latina; extención de la asistencia técnica y de la cooperación científica y tecnológica de la Comunidad a América Latina, y la promoción de las inversiones privadas europeas en América Latina.

El Dr. Hans-Georg Sachs, subsecretario de Relaciones Exteriores de la República Federal de Alemania, ha dicho recientemente que la Comunidad, se esforzará por satisfacer estos deseos. El cree que no será difícil hacer progresos en ese sentido, siempre que se realicen sobre la base de un sólido entendimiento mutuo-(IN ALA).

De todo un poco

Campaña contra las drogas peligrosas

ASBORA y la Asociación de la Prensa han dispuesto aunar sus esfuerzos en una nueva campaña contra el uso, tráfico, comercialización y fabricación de sustancias peligrosas. Hace algún tiempo se realizó una primera fase de esta campaña con resultados apreciables. Pero los mismos se han ido diluyendo al correr de los días de manera que actualmente nos encontramos en una situación mucho más grave que la que afrontamos el año pasado. El problema de las drogas no sólo subsiste sino que se ha agudizado. Los drogadictos se han multiplicado, las fábricas clandestinas de cocaína han aumentado y los traficantes han incrementado sus negocios de comercialización.

¿Qué factores han concurrido en tan poco tiempo para que se desarrolle esta actividad ilícita al extremo de convertir a nuestro país en uno de los grandes proveedores de cocaína? ¿Qué circunstancias se han presentado para que el uso y tráfico interno haya aumentado en proporciones verdaderamente alarmantes? Existen, sin duda, muchos elementos e ingredientes que han cooperado eficientemente para que engrose el contingente juvenil de drogadictos y, al mismo tiempo, aumente la fabricación de cocaína.

Entre estos se ha señalado la negligencia y escasa responsabilidad de sus obligaciones ante la ley de algunos magistrados. La prensa y la radio denunciaron la libertad provisional de no menos de 200 personas implicadas en esta actividad delictiva. Alcanzaron las puertas de la cárcel con gran facilidad y es de suponer que reiniciaron su labor persistente de enviciar a nuestra juventud y enviar su producto al exterior. Parece que existen extrañas influencias, padrinos que se ocupan de tramitar por medios no muy correctos la libertad de sus asociados o subalternos. Quizá una especie de "raquet" que opera con un gran respaldo económico.

La campaña de ASBORA y la Asociación de la Prensa pedirá por todos los medios a su alcance una investigación para aclarar las razones que determinaron estas anomalías y otras que se han presentado y echan una sombra de sospecha bochornosa sobre algunas de nuestras autoridades. Las dos entidades pedirán la cooperación de todas las instituciones del país para defender nuestros valores humanos del futuro, aquellos que se están perdiendo por el poder extraño y anónimo del soborno que, al parecer, tiene más fuerza que la ley. La obligación de defender la salud moral, física y espiritual de nuestra juventud no sólo compete a los poderes públicos y las entidades que han promovido esta campaña, sino a todo el pueblo que no puede permanecer indiferente al problema que está pudriendo la raíz del ser boliviano.

Confusio

Exodo y retorno de profesionales bolivianos

Por JUAN VILLALPANDO M.

He aquí un tema que últimamente ha cobrado suma actualidad. Se trata de poner atajo al éxodo de nuestros profesionales y hacer llamados para el retorno de los que se encuentran en el exterior.

A más de los editoriales y artículos de prensa, han venido preocupándose del problema entidades profesionales y la empresa privada - parece que nada se ha dicho ni hecho oficialmente -, coincidiendo todos en la necesidad de canalizar esfuerzos con miras a evitar el éxodo de los profesionales bolivianos y llamar a los radicados en el exterior. Entre estos propósitos cabe señalar el llamado serio hecho por la empresa privada, a fin de que los profesionales bolivianos radicados en el exterior vengan a colaborar en la "gran tarea" de vencer al subdesarrollo, cuyo concurso es imprescindible en este momento en que el país intenta despegar hacia el desarrollo, toda vez "que las empresas privadas pueden garantizar su retorno, dándoles la oportunidad que no tuvieron en otro momento, para que todos sus conocimientos se vuelquen en beneficio del país".

Ahora bien, el retorno de nuestros compatriotas radicados en el exterior por uno u otro motivo, no interesa solamente a quienes han emitido sus buenos deseos, sino a todos los bolivianos que ansiamos vivamente el reencuentro y la unidad de la familia boliviana, ahora dividida por intereses subalternos.- Sin embargo, sólo los buenos deseos que todos abrigamos no son suficientes para que se hagan eco en la conciencia de nuestros compatriotas que viven en el exterior. Esto quiere decir que tales propósitos deben plasmarse en realidades a través de una campaña sistematizada y coordinada que, partiendo de los profesionales y pasando por las empresas públicas y privadas, concluya con una inteligente acción del gobierno central, quién más que nadie debe ofrecer todo tipo de estímulos, oportunidades y garantías que es lo que más necesitan los profesionales. Empero, para emprender cualquier cruzada en tal sentido habrá que tener muy en cuenta los factores que determinaron el éxodo de nuestros compatriotas.

Un de las causas determinantes del éxodo es indudablemente la económica - históricamente las migraciones de la población han obedecido a tal causa, o sea la búsqueda de mejores condiciones de vida en otros países, toda vez que en Bolivia no se les brindó las oportunidades de trabajo, no precisamente por falta de mercado sino por carencia absoluta del estímulo privado y oficial.

Otra de las causas, para no citar más, constituye sin lugar a dudas la permanente inestabilidad social y política en que vive el país. Persecuciones políticas, destierros, cuartelazos, inmoralidad funcionaria son lacras corrientes que azotan nuestra nacionalidad. Los frecuentes cambios de gobierno crean situaciones insostenibles no solo a los políticos, sino también a los profesionales que son forzados al destierro o a la búsqueda de asilo si son políticos, y al abandono voluntario del país si no lo son. Y el impacto político es no sólo para los empleados públicos que son despedidos, sino también para los cargos técnicos que debieran ser respetados pero no se respeta en absoluto las leyes que garantizan la inamovilidad funcionaria, porque más puede el banderío partidista que cubre los cargos públicos con elemento improvisado. De ahí que la administración pública se desenvuelve en el caos y la inmoralidad más absolutas.

Teniendo en cuenta esta imagen de la realidad boliviana, corresponde - repetimos - a los profesionales, a las empresas públicas y privadas y sobre todo al gobierno central, iniciar cuanto antes una campaña inteligente y bien coordinada tendiente al logro de los siguientes objetivos: a) Frenar el éxodo de más profesionales bolivianos - también de estudiantes y campesinos que no deja de alarmar últimamente - que tanto han costado al país en su formación profesional, brindándoles oportunidades de ocupación yb) Hacer un llamado patriótico a todos los profesionales bolivianos radicados en el exterior para que retornen al país a contribuir en la magna obra del desarrollo nacional - lamentablemente estos profesionales están contribuyendo, quiérase o no, al desarrollo de otros países, que les ofrecen los incentivos materiales y morales, y sobre todo las garantías que les permitan trabajar en un clima de paz y libres de los fantasmas de la desocupación y el temor. Debe tenerse en mente que los profesionales precisan garantías no sólo para ejercer su profesión pacíficamente, sino también para emitir libremente sus opiniones en torno a los problemas nacionales, ya que de acuerdo con sus especialidades son los más autorizados para enfocarlos y señalar constructivamente los errores que se deslizan a nivel gubernamental. Esto es permitido en todos los países democráticos, y no a la inversa, como ha ocurrido en Bolivia con el máximo representante del profesionalismo nacional.

Y esta cruzada tiene que ser seria, responsable y positiva, porque el país como nunca requiere el concurso de todos sus profesionales para promover su desarrollo y no quedarse a la zaga de sus vecinos como ocurre actualmente. Requiere sobre todo de los técnicos y especialistas ligados al desarrollo industrial que tanta falta nos hace. Precisamente una de las causas del atraso de nuestras industrias radica en la carencia de técnicos y de tecnología.

Finalmente, otro aspecto que no debe perderse de vista

(Pasa a la página 12)

NOTICIA DE PERFIL

Asamblea urgente

- Y ahora, qué hacemos. . .
- ¿Por qué me preguntas eso, hermanito. . .?
- Ya sabemos cuándo serán las elecciones. . .
- Tienes razón, ahora sí que estamos arruinados, vamos a tener que reorganizar el Partido. . .
- Sí, pues, es un compromiso bastante serio. ¿Qué sugieres para comenzar. . .?
- Vamos a apedrear la Bolivian Power. . .
- Me refiero a un trabajo algo más intelectual. . .
- Entonces, te propongo apedrear la Universidad. . .
- No, no quiero pedreas, preferiría que utilicemos ladrillos. . .
- Entonces, hagamos un comunicado y lo llevamos a los periódicos. . .
- ¿Y sobre qué podemos hacer un comunicado político?
- Contra el imperialismo norteamericano y contra el subimperialismo brasileño. . .
- Tienes razón. ¿Y contra quiénes más. . .?
- Contra el Estado de Sitio que no nos deja reunirnos, que no nos deja celebrar asambleas políticas. . .
- ¿Y qué es lo que estamos haciendo, pues. . .?
- Una asamblea política, pero clandestina. . .
- Tienes razón, hermanito, debemos hacer un manifiesto a la nación "desde la clandestinidad". . .
- Eso le va a dar más caché, ¿no es cierto hermanito. . .? cada día te admiro más. . .
- Espero que votes por mí en las próximas elecciones.
- ¿Es que tú vas a ser el candidato. . .? pensé que el candidato iba a ser yo, iba a demandar tu apoyo y, naturalmente, tu voto. . .
- No hermanito, en las elecciones anteriores tú fuiste el candidato y yo voté por tí, y no solamente yo, también tuviste el voto de mi mujer, de mi prima Elisa y de la imilla que votó tres veces, ¿es que no te acuerdas. . .?
- Tienes razón, hermanito, pero también esta vez yo seré el candidato. . .
- Bueno. Asi me gusta: que las cosas se resuelvan democráticamente y por votación popular. . .
- Y que gane el que tiene mayoría de votos. Bueno, ¿hacemos el manifiesto a la nación desde la clandestinidad. . .?
- Apruebo tu moción. ¿Y qué vamos a decir en el manifiesto. . .?
- Nos dirigiremos a nuestras bases para comunicarles que iremos a las elecciones y que confiamos en el triunfo del Partido pese a la represión oficial. . .
- ¿Y qué hacemos de mangos para la campaña, ché. . .?
- Tengo que charlar con los electores para financiar la campaña. Oye, ¿me puedes prestar doscientos mangos.

PAULOVICH

YPFB inició la perforación de un pozo exploratorio en Mataral

MAIRANA - SANTA CRUZ, 25 (PRESENCIA).- La empresa petrolera estatal YPFB ha iniciado recientemente la perforación del primer pozo petrolero en la provincia Florida, cuya torre se encuentra trabajando en las proximidades de Pampa Grande, casi sobre la carretera a Cochabamba.

En los últimos días, la instalación del campamento ha traído consigo una mayor actividad en esta región, mientras la población espera con impaciencia el resultado de este trabajo que automáticamente renundará en un beneficio común.

De acuerdo a informes proporciondos en medios de YPFB, se tiene programada la perforación de otros dos pozos en la región. El pozo ha sido denominado Maratal No. 1, a 190 kilómetros de Santa Cruz y es visitado permanentemente por gente de la zona; en procura de conocer la labor que se realiza.

Fuentes autorizadas aseguraron a PRESENCIA que la perforación se inició hace 15 días y se esperan los primeros resultados en el curso de esta semana. Se dijo que el equipo de perforación está en condiciones de perforar hasta los 3.000 metros.

Los trabajos se realizan las 24 horas al día. De acuerdo a los estudios de prospección de YPFB, la zona ofrece muchas posibilidades y forma parte de la cadena petrolera de Caranda y Colpa.

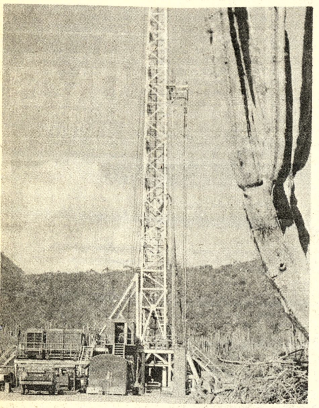

EXPLORACION.- La torre de perforación del Pozo Mataral No. 1 simboliza la iniciación de la búsqueda de hidrocarburos en la provincia Florida de Santa Cruz. Esta perspectiva trae consigo nuevas esperanzas para los numerosos pobladores de la región. (Foto FRANCO para PRESENCIA).

Huanuni:

Presentó su renuncia el interventor de alcaldía

HUANUNI, 25 (PRESENCIA).- El Capitán Gonzalo Sánchez A. ha solicitado ante las autoridades del Ministerio del Interior su relevo de las funciones de Interventor de la Alcaldía Municipal de Huanuni, ante ello, la Junta de Vecinos convocó a una reunión, oportunidad en la que se elaboró la terna, para que de ella sea elegido el futuro alcalde provincial.

Esta terna en los próximos días será elevada a consideración de las autoridades del Ministerio del Interior; además, una comisión de representantes vecinales viajará a la sede del gobierno a objeto de entrevistarse con las autoridades correspondientes y hacer conocer esta inquietud de la población de Huanuni, por contar con una autoridad que tenga respaldo pleno del pueblo para sus funciones. Esta terna está compuesta por Federico Vargas Butrón, Hugo Soriano Villarroel y Luis Sarmiento, elegidos por mayoría de vecinos existentes a esta reunión.

Por otro lado, las autoridades locales están abocados en la preparación de los festejos de la Provincia Dalence, que el 27 cumple un nuevo aniversario de fundación. En esta oportunidad serán entregadas algunas obras a la población y particularmente el Moderno Coliseo Deportivo, cuya construcción ha demorado cerca de 2 años, este campo deportivo es uno de los mejores en los distritos mineros; la capacidad del mismo es de cerca de 4.000 personas.

Cooperaron en la construcción de este Coliseo Deportivo USAID, Empresa Minera Huanuni y los propios trabajadores que aportaron con una apreciable cantidad de dinero.

Para la inauguración de este Coliseo Deportivo, que será el 27 se tiene programada la realización de actos deportivos con participación de equipos representativos de Basquet Ball de La Paz, Ingavi; La Salle de Cochabamba y el conjunto local; además el seleccionado nacional de basquet femenino presentará demostración para los trabajadores y pobladores de este distrito.

Grace inauguró en Oruro oficina de agroservicios

ORURO, 25 (PRESENCIA).- Una oficina de Agroservicio fue inaugurada por la firma Grace y Cía, con objeto, según dijeron sus personeros, de prestar servicios técnicos y orientación a los agricultores del Departamento.

El gerente de la mencionada firma, Edgar Rivera Rodas, explicó que de esa manera se estaba implantando una cadena de agroservicios en las zonas próximas a esta capital, con el propósito de orientar a los campesinos en los diversos aspectos que requieren las labores agrícolas.

Recalcó que los servicios de agroservicio estarán manejados por ingenieros o técnicos agrícolas. Agregó que las nuevas oficinas brindarán a los interesados, gratuitamente, literatura técnica, con enseñanzas básicas; ejecución de programas especializados complementados con visitas periódicas al campo, por expertos en agricultura.

Rivera Rodas señaló: "Debemos ofrecerle al campesino un local donde se sienta cómodo y que, con confianza, nos pueda presentar sus problemas. Por una elemental razón de justicia, no podemos permitir que nuestro campesino siga ignorando los medios que hoy nos brinda la tecnología moderna".

Se buscarán formas de solución a problemas económicos de CNSS

Dirigentes del Instituto Boliviano de Seguridad Social y de la Caja Nacional harán planteamientos ante el Ministerio de Finanzas sobre los sistemas de financiamiento de dicha Caja.

Esas gestiones se deben a la difícil situación económica que actualmente confronta esa entidad con fuertes compromisos mediatos e inmediatos a cumplir, que también tienen relación con la acumulación de cuantiosos adeudos por concepto de aportaciones.

El Director Ejecutivo del IBBS, Dr. Alfredo Bocángel Peñaranda, manifestó que serán cuatro los aspectos básicos de los planteamientos que se harán a las autoridades del Ministerio de Finanzas.

El primero es el de las consecuencias de las bonificaciones que se otorgaron a los trabajadores, las que, como se sabe, fueron hechas a título de compensación por la devaluación monetaria.

Para la Caja Nacional de Seguridad Social, estos bonos han significado un gran impacto económico, ya que, de una parte, tiene que cancelarlos mensualmente tanto al sector activo como al pasivo y, de otro lado, dichas bonificaciones no son cotizables para el seguro.

Algo similar ocurre con el pago del bono patriótico que, según la citada autoridad, es otro factor recargante a la economía de la Caja Nacional; lo mismo sucede con el aumento de las remuneraciones a los médicos por hora/mes de trabajo.

El cuarto punto tiene que ver con la elevación de los precios de los productos alimenticios, que se refleja no solamente en el monto de desembolsos que se hacen para satisfacer la atención de los asegurados y beneficiarios hospitalizados en centros dependientes de la CNSS, sino también en la calidad de la alimentación que se brinda.

El Dr. Bocángel dijo que en anteriores conversaciones con las autoridades del Ministerio de Finanzas pudo observar buena disposición para analizar la situación y buscar formas de solución.

Habrá congreso de Morfología

El Primer Congreso Boliviano de Ciencias Morfológicas tendrá lugar a fines del presente mes, en el que se espera la concurrencia de rectores, vicerrectores, representantes de las Facultades de Ciencias de la Salud y delegados extranjeros.

Así lo hicieron saber el Ateneo de Ciencias Morfológicas y la Facultad de Ciencias de la Salud de la UMSA, en su calidad de auspiciadores de dicho congreso, quienes destacaron la importancia del mismo para el país.

La iniciación está fijada para el 28 de julio para concluir el 31, tiempo en el que se buscará el intercambio de ideas y experiencias en los campos educativo y científico entre los profesores e investigadores que participen.

Son varias las personalidades y organizaciones internacionales que han sido invitadas a dicho congreso, cuya asistencia permitirá un mayor intercambio en las materias a discutirse, entre las que se han citado anatomía radiológica, funcional comparada.

AUTORIZACION.- Milton Paz, a nombre del Banco Central de Bolivia, hace entrega a las autoridades del Banco Nacional de Bolivia del documento que autoriza las operaciones en la agencia de Bermejo.

Trinidad: Reunión de Empresas Telefónicas

El miércoles se inauguró en Trinidad la Octava Asamblea de Empresas Telefónicas del país. La reunión fue inaugurada por el Subsecretario de Comunicaciones Alfonso Guzmán Ampuero.

El temario de la reunión, según se informó en el Ministerio de Transportes y Comunicaciones, será desarrollado hasta el próximo domingo y comprende los siguientes puntos, Balance General, Sistemas tarifarios, Automatización de los sistemas telefónicos de larga distancia, dentro del Plan Nacional de Telecomunicaciones y Centros de Interconexión, Régimen Impositivo de los Servicios Telefónicos, Reglamento del Instituto de Inversiones para los Servicios Telefónicos; Consejo Nacional de Telecomunicaciones, Fondo Nacional de Telecomunicaciones.

La reunión cuenta con la participación de representantes de las empresas telefónicas de todos los distritos del país.

Alianza juvenil de los partidos barrientistas

Según un comunicado firmado por Fredy Illanes, Rolando Enríquez, Antonio Alvarez y Nilda Peralta, las direcciones nacionales de las juventudes de la Fuerza Revolucionaria Barrientista y el Bloque Popular Barrientista decidieron formar una "Alianza Nacional de Juventudes Barrientistas", que "constituya la alternativa de sustentación del proceso político, social y económico de la Revolución Boliviana".

En el comunicado se explica que se resolvió llevar adelante la alianza en atención a la identidad de la ideología política de ambos grupos y que impulsó en vida el Gral. René Barrientos Ortuño.

Inspección de servicios aeronáuticos del Beni

El Director General de Aeronáutica Civil, Gral. Jaime Ayala efectúa en Trinidad una inspección de los servicios de operación aeronáutica del Beni.

Según se informó en el Ministerio de Transportes, Comunicaciones y Aeronáutica Civil la inspección abarca a la Escuela de Aviación "Oasis del Aire", instituto técnico que funciona desde hace cinco años y de donde egresan pilotos particulares. Actualmente se proyecta ampliar esta enseñanza para la formación también de pilotos comerciales, para de esta manera contar con elemento civil profesional que atienda las necesidades de las crecientes operaciones aerocomerciales en el oriente boliviano.

En cuanto al servicio de taxis aéreos se indicó que se revisará la vigencia de los seguros de operación y se exigirá que las naves cuenten con los necesarios equipos de radiocomunicación.

Finalmente, el Gral. Ayala sostendrá reuniones con la Asociación de Pilotos Civiles del Beni, con el objeto de coordinar las actividades con la Dirección de Aeronáutica Civil.

Banco Nacional tiene una agencia en Bermejo

TARIJA, 25 (PRESENCIA).- En una ceremonia especial realizada en Bermejo, el Banco Nacional de Bolivia inauguró oficialmente su Agencia en esa localidad fronteriza, capital de la Segunda Sección de la Provincia Arce del Departamento de Tarija.

Antonio Santa Cruz, Presidente del Consejo Consultivo de esa institución privada de crédito, puso de relieve la trascendencia del acto y expresó que, a través de esa Agencia, el Banco Nacional de Bolivia continuará contribuyendo al desarrollo de Tarija, donde funciona desde 1893.

En representación del Departamento de Fiscalización del Banco Central de Bolivia, se hizo presente en Bermejo Milton Paz, quien al hacer entrega del permiso respectivo para que la nueva Agencia empiece sus operaciones financieras, manifestó que se otorgarán todas las facilidades requeridas a las instituciones bancarias que deseen establecer oficinas en las diferentes provincias del país, para impulsar de esta manera el desarrollo nacional.

Con motivo de esta inauguración llegaron aquí, además, Alfredo Buchón Rivas, Gerente General; Hugo Arce, Gerente en Sucre y Guido Valle Antelo, Asesor Legal del Banco.

El Banco Nacional de Bolivia es la primera oficina bancaria privada que establece una dependencia en Bermejo, hecho que ha sido recibido con beneplácito por los pobladores de esa progresista región.

Existe mercadería acumulada en Arica

La Cámara de Agentes Despachadores de mercaderías a Bolivia de Arica, Chile, en cable dirigido a PRESENCIA, informa que existe gran cantidad de mercadería acumulada en ese puerto chileno con destino a nuestro país.

El cable señala que en vista de haber llegado grandes partidas de harina con destino al Ministerio de Industria y Comercio, el ferrocarril Arica no puede atender el despacho de otros artículos indispensables para la industria y comercio bolivianos.

Expresa el cable, enviado por la Cámara de Despachadores, que el ferrocarril no puede cumplir con su compromiso en vista de que las bodegas vacías no son devueltas en forma inmediata. Este hecho dicen está causando graves perjuicios a los importadores quienes solicitan, por intermedio de los agentes, que las autoridades ferroviarias bolivianas den solución a este problema.

Precisamos en La Paz

LOCAL DE VENTA CON OFICINAS Y DEPOSITOS

en alquiler o compra mínimo 400 metros cuadrados ofertas a Casilla 1455 - La Paz

Liquidamos Fierro para Construcción.

Diferentes Diámetros.

Larecaja Nº 218 Teléfono 64543.

EMPLEADA DOMESTICA

..Preferible de pollera para todo servicio necesito. Debe saber cocinar. Atención de tres personas adultas. Pago buen sueldo. Presentar certificados y carnet de identidad. Jaimes Freyre 2906 SOPOCACHI

TERRENO CENTRICO

Se compra al contado con un frente mínimo de 20 metros y superficie mínima de 800 metros cuadrados en zona central de preferencia calles Potosí, Mercado, Ayacucho, Avenida Santa Cruz ó 16 de Julio. Referencias al teléfono 65282 ó Casilla de Correo 5549.

La Paz, 24 de julio de 1974.

CLUB DE LA PAZ

ASAMBLEA GENERAL ORDINARIA DE SOCIOS

Se convoca a los señores socios de la institución a la asamblea general ordinaria que se efectuará, de acuerdo con los estatutos el día viernes 26 del presente, a horas 18 y 30, con el siguiente orden del día:

1.- Acta de la Asamblea General ordinaria anterior.
2.- Memoria informe del Presidente.
3.- Informe de Tesorería.
4.- Designación del Tribunal de Honor.
5.- Designación del Comité Electoral.

EL DIRECTORIO

La Paz, julio de 1974

H. MUNICIPALIDAD DE LA PAZ

CONVOCATORIA A PROPUESTAS Nº 36/74

Por orden del señor Alcalde Municipal de La Paz, se convoca a propuestas a las Empresas Constructoras inscritas en la Cámara Nacional de la Construcción y el Consejo Nacional de Obras Públicas, para realizar trabajos de construcción del muro de encauce Oeste en el Río Choqueyapu, aguas abajo de su confluencia con el Río Orkojahuira, a la entrada de la zona de Obrajes, de acuerdo a planos y pliegos de especificaciones que serán proporcionados por el Departamento de Canalización de la H. Municipalidad.

Las propuestas deberán ser presentadas en el Departamento Legal de la H. Alcaldía Municipal hasta horas 17.00 del día miércoles 21 de Agosto del presente año, cumpliendo con las formalidades establecidas en el Decreto Ley Nº 10120 de 2 de febrero de 1972.

La Paz, 22 de Julio de 1974

DIRECCION DE REL... PUBLICAS

HONORABLE ALCALDIA MUNICIPAL QUILLACOLLO

CONVOCATORIA A PROPUESTAS
EXCAVADORA CARGADORA

Por determinación de la H. Junta de Almonedas, se convoca a las casas importadoras de equipo pesado, presentar sus propuestas para la provisión de una EXCAVADORA - CARGADORA. Las propuestas se recibirán hasta el día lunes 12 de agosto a horas 18:00 p.m. de acuerdo a normas establecidas.

Quillacollo julio 1974

Vº Bº
Cap. Lucio Loayza Ramos
Alcalde Municipal
Encargado Publicaciones.

COMPRAMOS SEBO FUNDIDO

Pagamos hasta $b. 11 el kilogramo puesto fábrica. Federico Zuazo 1950 - Tel. 41251 - La Paz. Casilla 510.

FABRICA DE JABONES PATRIA S.A.

EL ANTIACIDO-ANTIULCEROSO "ROTER" de calidad

Distribuidores exclusivos para Bolvia:

FARMACA S.A.

Socabaya 340 - Tel. 24579 — Casilla 1052

prendas para bebés

B.V.D.

ARTICULOS DEPORTIVOS

el industrial
el comerciante
el empresario todos mejoran

REVOLUCIONARIO METODO PRACTICO

con INTERCOMUNICADORES AIPHONE

PRIVADAMENTE TODOS SE COMUNICAN CON TODOS

LA PAZ SISAL Ltda. COMERCIO 994 esquina Yanacocha. Y AGENCIAS.
COCHABAMBA CASA CONFORT
SANTA CRUZ CASA REYES Ltda.
ORURO IMPORTADORA SUDAMERICANA

COMITE DE OBRAS PUBLICAS Y DESARROLLO DE TARIJA

CONVOCATORIA A PROPUESTAS No. 16/74

Adquisición de un carro plano

El Comité de Obras Públicas y Desarrollo de Tarija (CODETAR), invita a las firmas legalmente establecidas en el país a presentar propuestas para la provisión de un carro plano, destinado al transporte de tractores a oruga, puesto Tarija, de acuerdo a las siguientes especificaciones:

1. Capacidad 24.000 kilogramos
2. Frenos eléctricos
3. Carro con eje tipo bogie sobre 2 ejes
4. Con sistema de valancín hidráulico
5. Piso de chapa nerburada
6. Sistema de seguridad, adicional para enganchar al camión remolque.
7. Provisión de la barra de tiro con su respectivo gancho para adaptar al camión remolque.

Además, los proponentes pueden agregar cualquier detalle que estimen conveniente.

Las propuestas serán presentadas en sobre cerrado a la Gerencia Administrativa de CODETAR (calle La Madrid No. 610) o enviadas por correo, mediante carta certificada a la casilla No. 1369, con el correspondiente papel sellado, timbres de ley, boleta de garantía por el monto equivalente al 5 por mil del valor total de la propuesta, hasta horas 17 del día 5 de agosto del año en curso, con la mención de que se refiere a la presente convocatoria No. 16/74 e indicando la forma de pago.

Tarija, 16 de julio de 1974

Lic. Mario Ruiz G.
Presidente de CODETAR a.i.

Disturbios en Bogotá por el alza de tarifas de transporte

BOGOTA, JUL. 25 (AFP).- Una ola de disturbios, por un alza en las tarifas del transporte urbano, continuó presentándose por segundo día consecutivo hoy en Bogotá mientras se espera la realización de una gigantesca manifestación de protesta aquí.

Doce horas después de establecerse el toque de queda en la localidad de Itagui, a raíz de violentos enfrentamientos entre policía y estudiantes, nuevos disturbios se presentaron el jueves. Por lo menos cuatrocientas personas fueron detenidas, y extraoficialmente se informó de varios heridos, entre manifestantes y miembros de la fuerza pública.

En Medellín, capital del departamento de Antioquia, en cercanías de Itagui, quince autobuses quedaron semidestrozados por impactos de piedra, y hubo también choques entre manifestantes y policía. Según rumores, un estudiante habría resultado muerto. Las detenciones fueron numerosas, de acuerdo con voceros policiales.

En la ciudad de Cúcuta, departamento de Santander, en la frontera con Venezuela, se registraron desórdenes similares, y muchas personas fueron arrestadas.

En otras capitales, se han presentado conatos de disturbios, que han sido sofocados por los uniformados.

En Bogotá, grupos de estudiantes han salido a las calles, con carteloncs, para protestar por las alzas, y, para esta tarde, se anunció una manifestación encabezada por la asociación de reservistas, junto con las centrales obreras.

Policía argentina desmintió detención del líder Santucho

BUENOS AIRES, 25 (AP).- La Policía Federal informó hoy que un presunto guerrillero detenido anoche no es Mario Roberto Santucho, ideólogo y máximo dirigente del proscripto "Ejercito Revolucionario del Pueblo" (ERP) de ultra - izquierda.

La versión sobre la detención de Santucho circuló anoche en todos los medios de difusión, al tenerse conocimiento del arresto de un hombre de ese apellido en el allanamiento de un taller mecánico del barrio de Palermo.

Pero el comisario Alfredo Deriu dijo hoy a la prensa que el detenido es Juan Carlos Santucho, sin antecedentes políticos ni vinculación con el jefe del ERP.

De haberse confirmado el arresto de Santucho, hubiese constituido la mayor victoria lograda en los últimos meses por los organismos de seguridad en su lucha contra las organizaciones guerrilleras.

Satucho, de 39 años, contador público oriundo de la provincia de Santiago del Estero, es buscado desde que el ERP fue declarado ilegal por el gobierno en septiembre, ofrecio por lo menos tres conferencias, de prensa el año pasado, durante las cuales reafirmó que su organización proseguirá sin tregua su lucha contra "las fuerzas armadas represoras y las empresas capitalistas explotadoras". En un comienzo el ERP dijo que no atacaría al gobierno peronista instaurado en mayo de 1973, pero su actitud se fue endureciendo a medida que las autoridades seguían una orientación que el grupo guerrillero calificó de "contraria a los intereses populares".

Santucho estuvo detenido bajo el anterior régimen militar, pero huyo con otros, cinco guerrilleros del penal de Rawson, en el sur del país. Secuestró un avión y pidió asilo en Chile, en agosto de 1972.

Se refugió posteriormente en Cuba y más tarde regresó clandestinamente a la Argentina. Su esposa, Ana Maria Villarreal, figuró en el grupo de 16 guerrilleros muertos por la Marina de Guerra en un confuso episodio ocurrido el 22 de agosto de 1972 en la base naval de Trelew, próxima a Rawson.

Entretanto, y al parecer en vinculación con recientes episodios terroristas, presentó hoy su renuncia el jefe de policía de la provincia de Buenos Aires.

Echeverría habló de la integración de Latinoamérica

CARACAS 25 (AP).- El Presidente de México, Luis Echeverría, expresó hoy su confianza en un "entendimiento recíproco" entre su país y Venezuela para "nuestra lucha común" hacia una "integración latinoamericana"

El Presidente Echeverría hizo el pronunciamiento pocos minutos de su llegada aquí para una visita oficial durante un breve discurso en el aeropuerto Simón Bolivar.

El Presidente venezolano Carlos Andrés Perez dijo en su discurso de bienvenida que "no podemos olvidar" la conducta ejemplar de la nación mexicana en los diversos campos económico, político y cultural, que "ha sido guía para la América Latina en difíciles situaciones"

El Presidente Perez, quien inició su mandato de cinco años el pasado 12 de marzo, dijo que "la América Latina tiene que conformar su propio estilo y denunció "el totalitarismo económico" de los grandes países sobre América Latina que "frena nuestro destino"

Por su parte, el mandatario mexicano manifestó que su país ha tenido "una larga lucha para la independencia política" hacia la independencia económica.

Jurisconsulto católico prepara defensa del comunista Corvalán

SANTIAGO DE CHILE, 25 (AP).- Un jurisconsulto católico español prepara aquí la defensa del máximo dirigente comunista chileno, Luis Corvalán, arrestado por las Fuerzas Armadas hace diez meses.

El abogado Joaquín Ruiz Giménez, llegó a Chile hace varios días para tomar contacto directo con su defendido, informó que no había tenido éxito todavia pero que había solicitado al Ministerio del Interior autorización para verlo y esperaba una respuesta favorable.

El dirigente comunista fue detenido a fines de septiembre pasado luego de haber permanecido oculto por dos semanas tras el derrocamiento y muerte del presidente Salvador Allende.

Corvalán, de 57 años, fue trasladado junto con otros 35 prominentes figuras del régimen de Allende hasta la isla austral, Dawson, sobre el estrecho de Magallanes. Posteriormente al acercarse el invierno, los detenidos fueron traídos a la zona central, con clima más moderado.

Ruiz Giménez, de 60 años, profesor de derechos humanos de la Universidad de Madrid, dijo que no sabia el lugar exacto en que se encuentra Corvalán pero que se le dijo que estaba en Santiago.

En una entrevista con el diario "La Tercera de la Hora" de esta capital, Ruiz Giménez explicó que "no se en qué lugar de Santiago está detenido y tampoco he tenido contacto directo con él". Agregó que los trámites iniciales de la defensa los está realizando en contacto con familiares del detenido.

Dijo que asumió esta defensa por invitación de la Unión Internacional de Juristas democráticos, entidad con sede en Paris y del secretariado internacional de jurisconsultos católicos".

"Soy católico y no comparto las ideas del señor Corvalán, dijo, "pero deseo con mi participación en este juicio contribuir al mantenimiento de la buena imagen externa de Chile".

Expresó que : "Mi impresión es que el señor Corvalán no será encontrado culpable y mi deseo es que se le deje abandonar el país".

Corvalán fue senador por varios períodos y asumió la jefatura del Partido Comunista local, uno de los más influyentes de América Latina en 1958.

Ese partido, al igual que todas las otras fuerzas políticas que apoyaron a Allende, fue declarado al margen de la ley por el nuevo gobierno. Sus bienes han sido confiscados.

Colombia rechazó extradición de un ex-ministro de Allende

BOGOTA, JUL 25 (AFP).- Colombia, basandose en un pronunciamiento de su Corte Suprema de Justicia, rechazó hoy la extradición del ex ministro allendista chileno refugiado aquí, Hernán del Canto.

La petición de extradición había sido formulada por el actual régimen chileno, acusando a del Canto de haber cometido un delito común.

La Corte colombiana estudió esa sindicación asi como una documentación complementaria expresamente solicitada al gobierno militar chileno, concluyendo que las acusaciones "no dan merito para acceder a extraditar a Hernán del Canto Riquelme".

El exministro, según los cargos formulados en su contra, estaba procesado en Santiago por el delito de fraude a la renta de aduana: se le incriminó haber participado en la supuesta introducción, camuflada, de armamento cubano. Del Canto podría ser considerado a lo sumo como un simple cómplice, puntualizó la Corte Colombiana, haciendo enfasis en que a la luz de la legislación chilena vigente y de los tratados internacionales actuales, el caso "no fundamenta la extradición."

Al comentar el hecho, Oscar Garretón, notorio ex dirigente allendista igualmente asilado en Bogotá, expresó: "nosotros no teníamos ningún temor y confiábamos en la determinación de la Corte Suprema Colombiana".

PARA LOS GRANDES RECUERDOS

CAMARAS Kodak PELICULAS

distribuidores exclusivos CASA KAVLIN S.A.

Cía. Boliviana de Publicidad

Artistas, intelectuales y políticos en exilio se disponen a retornar a Grecia

ATENAS, 25 (AP).- Artistas, intelectuales y políticos que atacaron desde su exilio al régimen militar griego durante sus siete años en el poder, se disponen a regresar a Grecia.

El compositor Miki Theodorakis regresó ya aquí y es posible que la actriz Melina Mercouri no tarde en seguir sus pasos.

Constantine Caramanlis, que llegó aquí después de su exilio en Paris para encabezar un nuevo gobierno civil, abrió las puertas

El nuevo Primer Ministro concedió una amnistía general y restituyó la ciudadanía a los que fueron despojados de ella por la junta depuesta.

Es posible que Caramanlis, que dirige un grupo de politicos generalmente conservadores, esté recibiendo más de lo que se propuso.

"Por el momento, la izquierda política está excluida", se quejó Theodorakis, compositor y héroe de la juventud griega que fue el primero de los exiliados en regresar.

El compositor de "Zorba el griego" de elevada estatura y anchos hombros, pasó tres años en las cárceles de Grecia antes de marchar al exilio en Paris en 1970.

"No hay duda al respecto, la izquierda hizo los mayores sacrificios durante la dictadura", dijo Theodorakis, mientras grupos de amigos y partidarios de los días de su movimiento juvenil de izquierda, aplaudían.

Un ex vocero del régimen que respalda actualmente a Caramanlis, advirtió hoy que los comunistas y anarquistas representaban un peligro para los intentos de elaborar una fórmula de democracia.

El diario señaló como "perturbador oficial" a Andreas Papandreou, un ex miembro izquierdista del gabinete que fue despojado de su ciudadanía y que vive exiliado en Toronto, Canadá.

Se espera en breve la llegada aquí de Melina Mercouri, -la actriz que saltó a la fama con la cinta "Nunca en Domingo"-, de la directora de periódicos Helen Vlachos, -que cerró sus diarios en 1967 antes que doblegarse a la censura-, así como también de lady Fleming, viuda del descubridor de la penicilina, que fue deportada el año pasado.

Un gran interrogante rodea el regreso del ex Rey Constantino. El ex soberano de 34 años dirigió en 1967 un frustrado contra golpe frente a los militares, huyó a Roma y el pasado año se trasladó a Londres.

Se informó que seguia de cerca los acontecimientos en Grecia, pero no hay señales aún de gestión alguna encaminada a restaurar la monarquía griega, que fue abolida en junio del pasado año.

Si quiere saber todo sobre SELECT pruébelo

Unico con FILTRO BANDA DE ORO

PRECIO AL PUBLICO
CARTON Sb. 75.-
CAJETILLA Sb. 7.50

SELECT ... y punto

Elaborado en el país por Bolivian American Tobacco Co. S.A. fabricantes de los famosos cigarrillos Colorado

Las simpáticas y bellas Señoritas SELECT, están entregando VALES GRATUITOS por un cartón, medio cartón o una cajetilla. Si usted tiene la suerte de recibir uno, cánjeelo en cualquier puesto de venta.

COPINTER

RADIO CLUB BOLIVIANO FILIAL Nº. 1

Se invita a los Radio - aficionados a la cena - peña-bailable, que con motivo de la entrega de Nuevas Licencias se efectuará el día Viernes 26 a Hrs. 20:00 en el local de Radio Club (Plaza Stadium).

EL DIRECTORIO

ACEITE UNICO

Importadora HUPRACED recibió ACEITE UNICO de cinco litros industria argentina, ventas directas del importador al consumidor.

Al por mayor y menor en calle Murillo Nº 713 - 719

UNIVERSIDAD BOLIVIANA

CONSEJO NACIONAL DE EDUCACION SUPERIOR

Aviso No. 22/74

Se convoca a propuestas para la atención exclusiva del servicio de té y cafetería al personal del Consejo Nacional de Educación Superior.

Las propuestas deberán presentarse en sobre cerrado en la oficina de Informaciones, Av. Mariscal Santa Cruz, Edificio Esperanza (Presencia), hasta el día 31 de julio del presente año.

La Paz, 25 de julio de 1974

TELEVISORES DE INSUPERABLE CALIDAD

NOBLEX ARTESANIA ELECTRONICA

CONSULTE NUESTROS PLAZOS ESPECIALES

HANSA LTDA.

LONGINES

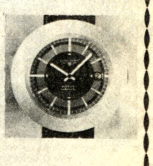

Más de 100 años de tradición en relojes

Distribuidores en Tarija:

Salazar y Cia.
Methfessel y Co.

Durante 1973 Bolivia tuvo un superávit de $us. 155.311.000

Durante 1973 Bolivia experimentó un "boom" económico, dijo el Subsecretario de Industria e Integración, Juan Pereyra Fiorilo, quien informó que las ventas exteriores del país alcanzaron a los 331.911.000 dólares y las compras hechas en el comercio internacional llegaron a los 176.600.000 dólares, lo que dio a la Nación un superavit de 155.311.000 dólares.

Los incrementos en las cotizaciones que se experimentaron el año pasado en el mercado internacional, repercutieron favorablemente a la balanza comercial boliviana, o sea a su actividad de compra y venta.

Los minerales continuaron siendo el principal pilar de la economía nacional, agregó el informe entregado por el Subsecretario de Industria e Integración. La venta de esas materias primas dieron al país un total de 174.133.759 dólares durante 1973, le siguieron en importancia los metales fundidos, especialmente los producidos por la Empresa Nacional de Fundiciones; el comercio por este concepto dio a las finanzas nacionales un total de 24.614.179 dólares.

El petróleo y el gas fueron otros de los elementos fundamentales del comercio exterior boliviano durante el año pasado, esas ventas dieron al país 66.966.475 dólares.

Los productos no tradicionales posibilitaron el año pasado un ingreso de 40.846.763 dólares. En este rubro se encuentran los agropecuarios y agroindustriales.

Según el informe del Subsecretario Pereira sobre el mercado exterior, si se examinan los nuevos precios de los minerales en el mercado mundial y si se mantienen más o menos estables las cotizaciones actuales, el país conseguirá notables ingresos por las ventas de esas materias primas.

Cálculos hechos por especialistas estatales en comercialización de minerales, en función a las ventas hechas durante el primer cuatrimestre de este año, permiten anticipar que en 1974 Bolivia puede tener un ingreso de unos 500 millones de dólares sólo por la venta de esas materias primas.

Los reajustes de precio de las exportaciones de gas natural a la Argentina, según la estimación oficial, posibilitarán un ingreso de 24 a 25 millones de dólares por la comercialización de 150 millones de pies cúbicos.

A juicio del Subsecretario Pereira, las perspectivas son alentadoras para el país, las mismas que podrían servir de base para el ingreso en un proceso de rápido desarrollo.

Terna para nombramiento de Director de Cooperativismo

La Federación Departamental de Cooperativas Agropecuarias de La Paz en carta enviada al Ministro de Trabajo, Tcnl. Mario Vargas Salinas, proponen una terna para la designación del nuevo Director Nacional de Cooperativismo.

La carta está firmada por Mario Salas Medina, Presidente, y Angel Vera Endara y expresa que esa institución observa con mucho agrado la decisión del Gobierno Nacional de Reorganizar y despolitizar los organismos técnicos de la administración pública y particularmente del máximo organismo nacional del cooperativismo, cuyo rol en las tareas de la producción y orientación de las cooperativas es de trascendental importancia.

La terna está integrada por el R.P. Julio Tumiri Javier, Panfilo Anavi y Fernando Prudencio. Afirman: "A fin de alcanzar los mejores propósitos en la designación del nuevo Director Nacional de Cooperativas, nos permitimos elevar a consideración de su autoridad una terna encabezada por el Pbro. Julio Tumiri Javier, cuyos méritos son ampliamente conocidos en todo el territorio nacional, en la promoción y organización de cooperativas, formación y orientación de líderes cooperativistas a través de una sacrificada e ininterrumpida labor de más de 20 años.

Añaden que en la actualidad el Padre Tumiri es Director del Departamento de Fomento Cooperativo, institución que desarrolla cursos de cooperativismo agropecuario con un equipo de técnicos nacionales en coordinación con organizaciones del país.

„FONDOS DE CONTRAPARTIDA.- El Ministro de Finanzas, Tcnl. Víctor Castillo Suárez, y el Director de la Agencia de los Estados Unidos para el Desarrollo Internacional (AID) en Bolivia, John Oleson, firmaron ayer un documento mediante el cual se asignan a Bolivia Fondos de Contrapartida de $b. 245 millones.

AID asignó a Bolivia Fondos de Contrapartida por $b 245 millones

Los gobiernos de Bolivia y de Estados Unidos sucribieron ayer un documento mediante el cual se autoriza la asignación a Bolivia de Fondos de Contrapartida por un total de $b. 245.022.900.

De acuerdo a las cláusulas se autoriza la asignación de aquellos fondos de contrapartida para obras de desarrollo financiadas a través del Tesoro Nacional de Bolivia.

El documento fue firmado a horas 9 de la mañana en el despacho del Ministro de Finanzas, entre el titular de esa Secretaría de Estado, Tcnl. Víctor Castillo Suárez, y el Director de la Agencia de los Estados Unidos para el Desarrollo Internacional (AID) en Bolivia, John Oleson.

Los recursos en moneda boliviana provienen de un convenio de venta firmado en noviembre de 1972, bajo la Ley Pública 480 de los Estados Unidos, por un valor estimado en 17.000.000 de dólares que permitió la importación de trigo norteamericano durante 1973 y el primer semestre de 1974.

El monto permitió "la adquisición de 100.000 toneladas métricas de trigo. Al producirse la importación de artículos la Corporación de Crédito de Mercaderías (CCM), agencia del Departamento de Agricultura de Estados Unidos, financia, mediante un crédito al gobierno boliviano a 20 años plazo, el valor de la importación"

Esto permitirá que se generen, a través de las ventas en el mercado local, los recursos de contrapartida, los que son depositados en pesos bolivianos en una cuenta especial del Banco Central de Bolivia.

El convenio aplicable a los Fondos de Contrapartida cubre las necesidades presupuestarias del gobierno de Bolivia durante el presente año y asigna recursos destinados a la realización de obras en el sector de transportes y comunicaciones con el fin de "mejorar la infraestructura regional".

De la misma manera, servirá para impulsar los planes de desarrollo agrícola. En este último campo, se tenderá a incrementar la producción de cultivos seleccionados, como el de trigo, en varias regiones del país.

Del mismo fondo, un 12% será destinado al financiamiento de gastos de inversión del Instituto Geológico de Bolivia GEOBOL, Centro de Computación y Cálculo (CENACO) y el Instituto Nacional de Estadística (INE)

Comibol pide a Contraloría fallo sobre la Tihua Mines

La Corporación Minera de Bolivia entregó a la prensa el siguiente comunicado:

Frente a los ataques injustos que en los diversos organos de comunicación se vienen lanzando contra la primera entidad minera del país, producto de un documento lanzado por el ex-superintendente de Negocios en la Empresa Minera Bolívar, cabe puntualizar los siguientes antecedentes:

1º La reversión de la Empresa Minera Tihua Mines a la COMIBOL, ha sido dispuesta en el gobierno de la anterior administración, y luego de prolongadas negociaciones, aprobada por el Directorio de la COMIBOL, y la Empresa Tihua Mines.

2º Entre tanto sean establecidas las liquidaciones finales sobre las negociaciones que la Contraloría General de la República viene analizando en todos sus detalles, la COMIBOL se reserva el derecho de hacer público a su debido tiempo, los documentos que aclaran las denuncias de su ex-empleado Mamorión Mendez Velasco.

3º En momentos en que la COMIBOL y sus 24.000 trabajadores estan empeñados en un trabajo mancomunado de recuperar mayores cantidades de minerales, se observa con alguna preocupación que sectores extraños a la minería nacionalizada estén empeñados en desprestigiar a la COMIBOL, con denuncias sensacionalistas y que solamente buscan el propósito de evitar la aplicación de los programas de diversificación técnica minera, sanitaria y educativa en la que estan empeñados los actuales administradores.

Ex Ministro Zamora dijo que invasión pacífica del Brasil "será superada"

..El ex Ministro del Interior, Cnl. Mario Adett Zamora, a tiempo de anunciar que fue designado comandante de la Quinta División del Ejército, acantonada en Roboré negó que la infiltración pacífica del Brasil a Bolivia "será superada".

Después de despedirse del Presidente Banzer y de recibir las últimas instrucciones militares antes de trasladarse a la sede de sus nuevas funciones Adett Zamora expresó que Roboré es una zona floreciente y parte del polo de desarrollo del sudeste. Aseguró que "este polo de desarrollo tendrá en el comando uno de los pilares principales para la seguridad nacional".

Agregó: "Ese mismo polo de desarrollo permitirá un asentamiento de población, creación de mayores fuentes de trabajo, mejores condiciones de salud y educación para los bolivianos que quieran trasladarse a esa zona a asentar nuestra soberanía".

Preguntado sobre si la infiltración de ciudadanos brasileños en esa zona no sería perjudicial a la soberania del país, el Cnl. Adett respondió que no, "Nosotros mantendremos el orden, la paz y tranquilidad en la frontera con el Brasil. La infiltración pacífica creo que será superada", afirmó.

Por otra parte, manifestó que el anuncio presidencial de que se constitucionalizará el país mediante elecciones, dará mayor tranquilidad al pueblo y prestigio internacional al país.

Esta afirmación fue formulada cuando se le pidió su opinión en torno al último mensaje del Presidente de la República. "El Presidente Banzer creo que está cumpliendo con su pueblo y con las Fuerzas Armadas de la Nación al haber anunciado la constitucionalización", dijo.

Finalmente, preguntado acerca de denuncias de acción extremista en nuestro país, el ex Ministro del Interior dijo que "al comunismo y al extremismo internacional se los debe combatir constantemente, a fin de que no tengan cabida en nuestra Patria, que por sobre todas las cosas es cristiana y nacionalista".

A punto de romperse convenio entre CNES e Interfacultativo

El Comité Interfacultativo de la UMSA expidió un documento en el que deja constancia de que el reciente apresamiento de varios profesores y alumnos universitarios ha violado y pone en riesgo el convenio que esa organización firmó con el Consejo Nacional de Educación Superior.

Los estudiantes, además de alegar que tales hechos constituyen un atropello a las libertades, dicen que muestran contradicción, pues mientras el país necesita el concurso de profesionales capacitados, por otra parte se los persigue y apresa y que con esas acciones se atenta contra el quehacer universitario.

Se pide la inmediata libertad de los detenidos y se exige que el CNES cumpla con los diez puntos de dicho convenio, además de que se reitera la declaratoria de estado de emergencia en el universitariado "hasta que cese la violación del acuerdo" y se pide a los estudiantes del interior que se solidarizen con estos planteamientos.

Por su parte el Presidente del CNES, Ing Miguel Tejada Velasco, manifestó ayer a los periodistas que esa posición del Comité Interfacultativo no corresponde al convenio ya que se trata de casos recientes y el convenio se refiere a los casos de apresamientos.

COOPERACION DE O.M.S.- El Ministro de Salud, Cnl. Jorge Tórrez Navarro, es visto cuando ayer recibía de manos del Representante de la Organización Mundial de la Salud, Dr. Orlando Aguilar, los tres vehículos (dos jeeps y una camioneta) en calidad de nuevo aporte de esta entidad en favor de la salud del país.

Esas autoridades intercambiaron discursos, habiendo manifestado el Dr. Aguilar el deseo de la OMS|OPS de seguir cooperando a los programas sanitarios de Bolivia y el Ministro Tórrez expreso el agradecimiento del gobierno y del pueblo por este tipo de colaboración y otras realizadas anteriormente y que fueron calificadas como importantes para salvar muchos problemas.

Entregarán nueva escuela en Santa Ana del Yacuma

Como homenaje a la celebración de un nuevo aniversario cívico de la localidad de Santa Ana de l. Yacuma, departamento del Beni, hoy el Consejo Nacional de Edificaciones Escolares (CONES). entregará hoy un nuevo local escolar.

Este edificio destinado al Colegio "Monseñor Daniel Rivero" fue construido a través del sistema de administración directa de CONES, con un costo de 557.280 pesos bolivianos, provenientes del Plan Nacional de Edificaciones Escolares a través del descuento del 1% al sector activo del país.

Este local que se pone al servicio de la juventud de ese distrito beniano cuenta con ocho aulas con capacidad para cobijar a un total de 640 alumnos divididos en dos turnos. Además, cuenta con dependencias como dirección y secretaría. Fue dotado también de campos deportivos.

Fue destinada la suma de $b. 315.000 para la construcción de un segundo bloque para ampliar el local, de esta manera el colegio contará con cinco aulas mas donde serán instalados laboratorios de química y física y al mismo tiempo podrá ampliar la recepción de estudiantes en esa localidad.

Cotizaciones de minerales

Nueva York, 25 (AP).- Precios de hoy de metales no ferrosos:

Antimonio 2.25 Dólares la libra, Nueva York
Cobre- 85 5/8-87 Centavos la libra, Connecticut
Plomo- 24 1/2 Centavos la libra, Nueva York
Zinc- 35-40 Centavos la libra, San Luis
Estaño- 4.31 Dólares la libra, Nueva York.
Mercurio- 315.00 Dólares el frasco. Nueva York
Plata exterior- 4.875 Dólares la onza, Nueva York
Oro- 144.55 Dólares la onza, Nueva York.
LONDRES
Estaño, 3,96 dólares por libra fina
Plomo, 0.25 dólares por libra fina
Zinc, 0.51 dólares por libra fina
Cobre, 0,86 dólares por libra fina
Cadmio, 4,25 dólares por libra fina
Plata, 4,75 dólares por onza troy
Wolfram, 98,13 dólares por unidad métrica fina
Antimonio, 33.00 dólares por unidad métrica fina
Oro, 114.50 dólares por onza troy.

Rectores piden la libertad de universitarios detenidos

El Consejo Nacional de Educación Superior y los Rectores de las Universidades del país han pedido la libertad de los universitarios detenidos bajo acusación de intervenir en actividades subversivas. El pedido está contenido en una nota que han dirigido las autoridades de CNES y los Rectores de Universidades al Ministro del Interior, Cnl. Juan Pereda Asbún, a quien hacen notar que el acuerdo que puso fin al último conflicto universitario establecía la libertad de los universitarios detenidos.

La nota agrega que tal acuerdo, en lo que respecta a la libertad de universitarios, no ha sido cumplido en forma total. Al señalar la necesidad de que prevalezca la concordia en el país, los Rectores y autoridades de CNES plantean que, como alternativa a su pedido de libertad, se conceda a los estudiantes detenidos la autorización para abandonar el país o que se les inicie acción judicial para establecer las acusaciones de que han sido objeto.

La nota de CNES y Rectores de Universitarios, al Ministro del Interior, dice:

Al señor
Cnl. Juan Pereda Asbún
MINISTRO DEL INTERIOR
Presente.-

Excelentísimo señor Ministro:

Los Rectores de la Universidad Boliviana, al terminar la reunión nacional efectuada bajos los auspicios del organismo que coordina las actividades de la educación superior en el país, tenemos a bien dirigirle la presente nota con objeto de solicitarle se sirva disponer la libertad de los estudiantes universitarios que se hallan detenidos por causas políticas. Nos permitimos invocar a este propósito el espíritu de solidaridad boliviana que ha imperado en el curso de las sesiones de trabajo en que acabamos de participar, para impetrar de usted, teniendo en cuenta sus sentimientos y su deseo de que prevalezca la concordia entre todos los sectores de la nacionalidad, que se permita el retorno a sus hogares de los estudiantes que todavía guardan detención acusados de intervenir en actividades subversivas.

Consta a la opinión pública que, después de los últimos sucesos que perturbaron el normal desenvolvimiento de las labores académicas en San Andrés, y en cumplimiento de los acuerdos finales que fueron firmados en el Consejo Nacional de Educación Superior, su autoridad dispuso de inmediato la libertad de los estudiantes en el curso de dichos sucesos. Sin embargo siguen aún en prisión algunos universitarios a quienes se detuvo con anterioridad a esos acontecimientos. Los familiares de estos estudiantes se han dirigido a nosotros pidiendo nuestra intervención ante su persona para obtener la ya mencionada resolución en favor de ese grupo de universitarios.

En nuestra condición de Rectores de las Casas Superiores de Estudio y guiados por el afán que prevalezca en el ambiente universitario del país un saludable espíritu de entendimiento, en aras del progreso cultural y de la superación de los obstáculos que conspiran contra la unidad de la familia boliviana, expresamos a usted nuestro deseo de que, si no fuera posible dejar en libertad a esos estudiantes, se les conceda autorización para salir del país o bien se inicie juicio contra aquellos sobre los cuales recaigan acusaciones concretas de orden delictivo.

Seguros de encontrar favorable acogida a esta petición, le hacemos llegar las expresiones de nuestra consideración más distinguida.

"ANO 1974 - CCCL ANIVERSARIO DE LA UBMSFX"
CONSEJO NACIONAL DE EDUCACION SUPERIOR
Ing. Miguel Tejada Velasco
PRESIDENTE
Dr. Reynaldo Urquizo S.
DIRECTOR DE ADMINISTRACIONES GENERALES UNIVERSITARIAS
Dr. Jorge Siles Salinas
RECTOR UNIVERSIDAD BOLIVIANA MAYOR DE SAN ANDRES
Dr. Manfredo Moreno Chávez
RECTOR UNIVERSIDAD BOLIVIANA GRAL. JOSE BALLIVIAN
Dr. Jaime Delgadillo Schulze
RECTOR UNIVERSIDAD BOLIVIANA TOMAS FRIAS
Dr. Carlos Guzman Pereyra
RECTOR UNIVERSIDAD BOLIVIANA TECNICA DE ORURO
Dr. Mario Roloo Anaya
DIRECTOR DE ENSEÑANZA E INVESTIGACION CIENTIFICA
Dr. Alberto Sánchez R.
DIRECTOR DE PLANIFICACION Y ESTADISTICA UNIVERSITARIA
Dr. Osvaldo Guardia Palma
RECTOR UNIVERSIDAD BOLIVIANA MAYOR DE SAN FCO. XAVIER
Dr. David Terceros Banzer
RECTOR UNIVERSIDAD BOLIVIANA GABRIEL RENE MORENO
Lic. Jaime A. Castellanos
RECTOR UNIVERSIDAD BOLIVIANA JUAN MISAEL SARACHO
Dr. Walter Pereira Reynolds
RECTOR UNIVERSIDAD BOLIVIANA MAYOR DE SAN SIMON
Mons. Genaro Pratta
RECTOR UNIVERSIDAD CATOLICA BOLIVIANA

Se tramita crédito japonés de $us. 28.000.000. para Plan 3.000

El Embajador del Japón, Masao Fujimoto, informó que BOLIVIA gestiona ante el gobierno de aquel país un crédito de 28.000.000 de dólares que serán destinados al plan caminero 3.000.

El diplomático japonés hizo el anuncio luego de despedirse del Presidente de la República al haber cumplido cuatro años de labor en nuestro país.

Fujimoto expresó que se encontraba satisfecho de la labor realizada durante los cuatro años de permanencia en nuestro país. "Logrando la cooperación activa para Bolivia, creo haber contribuido a un mejor acercamiento entre nuestros dos países" afirmó.

Recordó el Embajador del Japón que nuestro país gestiona un crédito ante su gobierno para la adquisición de maquinaria caminera y para la construcción de algunos caminos comprendidos en el Plan 3.000.

Expresó que el estudio realizado por la misión de su país que vino a efectuar una inspección de estos tramos camineros, está en pleno proceso. Una vez concluido -dijo- mi país podrá contribuir para la construcción de cinco tramos camineros cuya extensión es de aproximadamente 600 kilómetros

El diplomático japonés manifestó que el financiamiento para llevar a cabo esas obras alcanzaría a la suma de 28.000.000 de dólares.

Por otra parte, dentro de esta cooperación técnica y financiera a nuestro país, el señor Fujimoto dijo que, con el Ministerio de Minería y Metalurgia, se ha convenido llevar a cabo un estudio de prefactibilidad para instalar un complejo minero-metalúrgico en el que serían procesados minerales como el zinc, cobre y fertilizantes.

Para llevar a cabo este estudio, anunció la llegada de una misión técnica japonesa para el próximo mes de agosto fundamente -dijo- con la llegada del nuevo embajador.

Asimismo, anunció que su país podría otorgar un crédito para el financiamiento del desarrollo industrial del país.

Finalmente, el Embajador del Japón, recordó también que otra misión de su país realizará actualmente estudios cartográficos en el Chapare, tra bajo que durará dos años. Dichos estudios fueron cali ficados de muy importantes por el señor Fujimoto ya que se una condición para el desarroll de esa rica región.

Posible reemplazo de Capriles Rico en empresa privada

..El recientemente elegid Secretario General de l Confederación d Empresarios Privados Remberto Capriles Rico, posi blemente sea reemplazado de cargo directivo, segú versiones dadas a conocer.

En una de las última reuniones de la Confederació fue elegido Remberto Caprile Rico como Secretari General. Le consultamo acerca de la designación y d posible reemplazo. El en trevistado dijo:

-"Efectivamente, me in formé que me eligieron po voto mayoritario y con e apoyo de las principales en tidades privadas, cosa que aprecio y agradezc públicamente".

"Sin embargo, sé también que se mueven influencia para desvirtuar esa elecció en un juego poco edificant para personas serias y en tidades respetables como l Confederación", agregó.

"En tales circunstancias n me he interesado mayormen en el asunto, ni tampoc aceptaría desempeñar fun ciones sujetas a proce dimientos ambiguos a los qu no estoy acostumbrado ni m prestaría jamás".

Bolivian Power dice que problemas del servicio provienen de tarifas

El Gerente General de la Compañía de Energía Eléctrica S.A., Bolivian Power Company Limited nos ha enviado la siguiente carta:

Señor Director:

Hemos visto con satisfacción el interés del señor Dante Escobar Plata en el servicio eléctrico de La Paz, demostrado en su artículo "La Amenaza de las Tarifas Eléctricas" que publica la Revista de Presencia en su edición del domingo último.

No es nuestra intención entrar en polémica, pero sí quisiéramos comentar algunos puntos que menciona el artículo citado, y algunos otros relacionados con el servicio eléctrico.

a) Las tarifas por servicio eléctrico no han sufrido ningún aumento desde la devaluación que tuvo lugar en octubre de 1972. Mientras tanto el precio de muchos artículos como consta a todos los consumidores y lectores de periódicos, se ha duplicado o más todavía.

b) Casi DOS TERCERAS PARTES del total de consumidores de servicio doméstico pagan tarifas que NO HAN EXPERIMENTADO MODIFICACION ALGUNA DESDE 1966

c) El suministro de energía eléctrica deficiente, con caídas de tensión (no en un 50%) y constra obligada negativa para realizar nuevas instalaciones domiciliarias se debe precisamente a la insuficiencia de fondos resultante de tarifas inadecuadas.

d) La mayor parte del costo de la planta de Harca y el total de la planta de Cahua fueron financiadas por la Compañía, sin el aval del Estado Boliviano.

e) Se piensa que la exoneración de impuestos es una ventaja para los accionistas de la Compañía, no es así. La ventaja es para el consumidor. Los impuestos constituyen al final un ítem más en el costo de una operación económica y en mayor costo es transferido al consumidor, cualesquiera sean los bienes o servicios producidos.

La industria eléctrica, sea pública o privada, de acuerdo con las disposiciones legales que la regulan, está faculdada para obtener una utilidad no menor del 8 y medio ni mayor del 9 y medio por ciento sobre su inversión neta, descontados todos los gastos razonables de operación, mantenimiento y administración, y también los impuestos y contribuciones.

f) La Compañía ha dado curso a muy poco de los centenares de solicitudes para nuevas instalaciones domiciliarias porque los transformadores están sobrecargados. Esto es un hecho. Mientras que existe suficiente capacidad de GENERACION, el sistema de DISTRIBUCION en la ciudad está atrasado en su expansión y por la insuficiencia de recursos económicos resultantes de las tarifas muy bajas.

El costo de una instalación domiciliaria no se reduce a los últimos cuatro postes, unos pocos conductores y un transformador, detrás de esto hay una vasta red de distribución de alimentadores primarios y subestaciones con complejo equipo. Si no la hubiera ¿donde se conectarían estos pocos conductores en cuatro postes transformador?

La comparación de nuestro clientes que tuvieran qu comprar equipo, con los de un carnicería que tuvieran qu suministrar la balanza par comprar carne, es acertada, e el consumidor de carne o d servicio eléctrico paga un preci adecuado y obtiene un bue servicio. Si paga precio anormalmente bajos, obtendr un servicio menos que sa tisfactorio.

Como a todos, nos disgust ver subir el precio de cualquie cosa. Pero con las actuales tari fas, DOS TERCIOS de nuestro consumidores domésticos PAGAN 59 CENTAVOS DE PESO BOLIVIANO O MENOS POR DIA DE SERVICIO ELECTRICO A MEDIDOR. EN MUCHOS HOGARES LA FACTURA MENSUAL POR ESTE SERVICIO EQUIVALE AL PRECIO DE DOS EN TRADAS AL CINE O A UNA BOTELLA Y MEDIA DE CERVEZA.

Por su intermedio agradecemos al señor Escobar por su interés en el servicio eléctrico. Nosotros también estamos buscando una solución justa y equitativa para satisfacer las necesidades de la población.

Con este motivo y al agradecerle por la publicación de la presente, nos es grato saludarlo muy atentamente.

COMPAÑIA BOLIVIANA DE ENERGIA ELECTRICA S.A.
Bolivian Power Company Limited.

David C. Mitchell
Gerente General.

PDC rechaza acusaciones del Ministro del Interior

El Partido Demócrata Cristiana, en comunicado que ha emitido ayer a través de su Secretario Ejecutivo Nacional, ha rechazado las acusaciones del Ministro del Interior, Cnl. Juan Pereda Asbún, y niega terminantemente su participación en el complot subversivo de la extrema izquierda denunciado por el gobierno.

El comunicado del PDC dice:

Frente a las graves sindicaciones del Ministerio del Interior al P.D.C. sobre una supuesta participación en un complot subversivo con la extrema izquierda, el Comité Nacional hace conocer a la opinión pública lo siguiente:

1.- En forma enérgica desmiente y rechaza las acusaciones del gobierno de una presunta partición en complot subversivo con la extrema izquierda, extremo que considera insensato y absurdo por la propia naturaleza de sus principios ideológicos, que le ubica mas allá del fascismo y del extremismo dentro de una línea de Izquierda Nacional, Cristiana y Popular.

2.- La violación de la correspondencia íntima y familiar, como la que se dio lectura en la Conferencia de Prensa el día de ayer por parte del Ministerio del Interior, muestra el relajamiento moral al que ha llegado el régimen de total menosprecio del respeto de la Persona Humana, propio de los sistemas fascistas, donde no sólo la libertad, sino la vida y la hacienda de los ciudadanos, pertenecen a los detentadores del Poder de turno.

3.- Mientras no sea el Dr. Benjamín Miguel H., Jefe del PDC quien confirme o desmienta ser autor de la supuesta carta de 21 de Julio que se le atribuye por el Ministerio del Interior, la Democracia Cristiana, resta toda importancia y crédito a la misma, porque la considera fraguada por los organismos de represión.

4.- Finalmente, el PDC reitera su firme convicción de continuar luchando por la constitucionalización del país y unir la voluntad Nacional en una ALIANZA AMPLIA DE IZQUIERDA NACIONAL junto a sus aliados el PRA y MNRI, eliminando toda ficción de lucha interna entre los bolivianos, como el que esta empeñado el Gobierno al utilizar las diferencias ideológicas, que cada día ponen en peligro no sólo la unidad del país, sino de las propias Fuerzas Armadas.

La Paz, 25 de julio de 1974
Félix Vargas Lucero
Secretario Ejecutivo Nacional del PDC.

PARTIDO DEMOCRATA CRISTIANO COMITE NACIONAL LA PAZ - BOLIVIA

Universitarios piden libertad de catedráticos

La Organización de Estudiantes de Ingeniería, en un comunicado que ha emitido ayer, protesta por la detención de algunos catedráticos y demanda su libertad.

Los catedráticos fueron detenidos, según informó el Ministro del Interior, en relación al complot subversivo denunciado el miércoles. Al respecto, la organización de estudiantes de Ingeniería, en su comunicado hace pública su "más enérgica protesta por este atropello y atentado al cumplimiento de los 10 puntos acordados entre estudiantes y autoridades"

Los universitarios de las carreras de Ingeniería, precisa el comunicado, exigen la inmediata libertad de los catedráticos y se declaran en estado de emergencia para el cumplimiento de los acuerdos mencionados. Advierten que en caso contrario, tomarán las medidas necesarias.

DENUNCIARON ALLANAMIENTO DE DOMICILIO

La señora Blanca de Fiori, madre del Teniente de Ejército Tito Fiori, dio cuenta de que su domicilio fue allanado, por parte de elementos del Ministerio del Interior y de la Policía Militar.

La informante dijo que las personas que tuvieron a su cargo la operación manifestaron que el hecho se debía a informaciones de que "un Mayor Leytón había sido invitado a almorzar por la familia Fiori"

Negó la señora de Fiori que tal cosa hubiese sucedido. Añadió que no conoce al Mayor Leytón e hizo referencia a que los allanantes portaban armas de fuego y que requisaron el domicilio situado en los altos de la farmacia La Paz en la calle Pinilla.

La señora Fiori se quejó de que durante el allanamiento los agentes no permitían en la casa ni el ingreso ni la salida de persona alguna.

Añadió que su hijo. Tte. Tito Fiori, fue exiliado a la Argentina hace unos 20 días sin que ella conozca la causa.

El PIR cumple hoy 34 años

El Partido de la Izquierda Revolucionaria, que jefaturiza Ricardo Anaya, cumple hoy su 34 aniversario de fundación. Los dirigentes Germán Vargas Martínez, Mario G. Rodríguez y Augusto Gottret B., emitieron un mensaje recordando que el 26 de julio de 1940, en la ciudad de Oruro, se fundó el PIR en "circunstancias dramáticas conocidas por la historia política del país". Afirman que el PIR profesa una devoción por la causa del pueblo y acendrado amor a la Patria, lo que compromete a ese partido a continuar planteando la unidad nacional. Finalmente saludan a todos los militantes piristas del país, exhortándolos a aunar esfuerzos en el logro de un mejor porvenir para Bolivia.

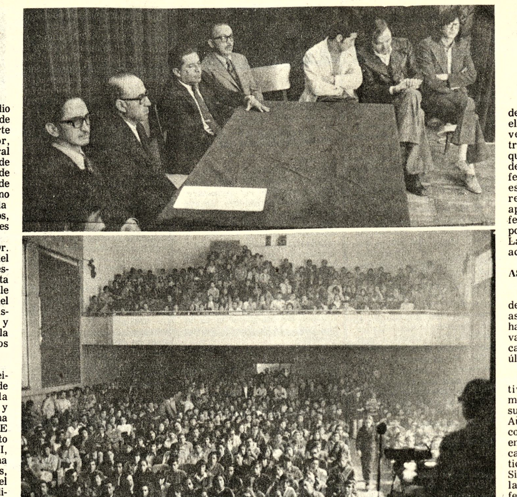

..ASAMBLEA ESTUDIANTIL.- Las fotografías corresponden a la asamblea general que ayer al mediodía llevaron a cabo los estudiantes de San Andrés para hacer conocer apresamientos de profesores y universitarios y manifestar su repudio por tales medidas. Arriba, dirigentes estudiantiles y de organismos profesionales y laborales. Abajo; la concurrencia en el paraninfo, que desbordó hasta el hall central y el atrio.

Se conmemoró Día de Autonomía en Universidad de San Andrés

..La comunidad universitaria de San Andrés conmemoró ayer el Día de la Autonomía Universitaria, habiéndose registrado un acto académico en el que se entregaron certificados de egreso a 40 nuevos profesionales, y una asamblea de estudiantes en que éstos repudiaron los últimos apresamientos de colegas y profesores y reiteraron su vocación por una "auténtica Autonomía". La asamblea fue a mediodía y el acto académico en la noche.

ASAMBLEA

Los estudiantes de San Andrés decidieron llevar a cabo una asamblea general con el fin de hacer conocer la situación derivada del apresamiento de varios catedráticos y estudiantes en las últimas horas.

No obstante que las actividades docentes y administrativas habían sido suspendidas en homenaje a la Autonomía, fue tan numerosa la concurrencia, que no pudo caber en el paraninfo, donde se llevó a cabo la asamblea con la participación del Rector, Dr. Jorge Siles Salinas, y el Presidente de la Confederación de Profesionales, Dr. Manuel Morales Dávila.

DEFENSA DE LA AUTONOMIA

Fueron varias las personas que durante la asamblea dirigieron la palabra a la concurrencia; mostraron coincidencia en la necesidad de defender la Autonomía Universitaria por considerarla como concepto básico de justicia y de dignidad de los centros académicos y de la propia ciudadanía.

El Rector Siles, hizo una relación de la lucha por esa conquista universitaria y manifestó que por su condición de hombre, Rector y por tradición familiar, defenderá en todo trance a la Autonomía y los ideales que encarna la Universidad.

Añadió que es un deber de toda la colectividad adoptar ese espíritu de defensa, porque la Universidad es la forjadora de ideales y del concepto de justicia y conciencia social.

Expresó su satisfacción de estar a la cabeza de la UMSA, especialmente porque se debe a su trayectoria académica y no política y prometió actuar con honestidad y que los abusos que hasta ahora se han cometido serán corregidos.

Los representantes estudiantiles manifestaron que la celebración del día no constituía júbilo porque las acciones del gobierno en contra de estudiantes y profesores eran un atentado más a la seguridad de las personas y de la verdadera Autonomía.

Sostuvieron que la Autonomía de la que actualmente se habla "es Autonomía que viene impuesta desde arriba" y que sólo la verdadera y de derecho será la que permita al universitariado hacer mejor defensa del patrimonio nacional.

Un representante de los bancarios expresó que la ciudadanía "está acobardada de tanto abuso y opresión" y que los trabajadores bancarios apoyan la lucha del universitariado porque consideran que con ametrallamientos a recintos universitarios no se logra el progreso del país.

El Presidente de la Confederación de Profesionales dijo que las generaciones de universitarios estaban conscientes de su deber para con la Universidad y de que la creación del CNES y sus acciones eran una violación flagrante de la verdadera Autonomía.

Agregó que es necesario acabar con instituciones de sentido caduco y luchar con dignidad para sobreponerse al sometimiento y a la conculcación de los derechos y de la dignidad del ciudadano.

ACTO ACADEMICO

El acto académico en homenaje al Día de la Autonomía se efectuó también en el paraninfo, ocasión en la que el Decano de la Facultad de Humanidades, primero, y el Rector de la UMSA, después, expresaron conceptos sobre la Autonomía, interpretándola como la potestad de darse sus propias normas para que la Universidad cumpla con los altos fines que tiene ante la comunidad, dentro de marcos de libertad y responsabilidad.

Se hizo hincapié en que la concepción supone integración para alcanzar los fines que se propone, sobre todo aquel de un constituirse en una fuente de constante renovación del pensamiento y la ciencia para bien del país.

Esas autoridades rindieron homenaje al creador de las universidades de La Paz y Cochabamba, Mariscal Andrés de Santa Cruz, y a la obra que en otros aspectos realizó en favor de la nación.

Un representante de los nuevos profesionales expresó conceptos sobre la interrelación permanente que debe haber entre la Universidad y la sociedad a la que se debe, con una dinámica que debe primar entre las partes para poder forjar cultura, ciencia y beneficios a la comunidad con conocimiento pleno de la realidad nacional.

Los egresados en doce especialidades recibieron uno a uno sus diplomas de manos de las autoridades universitarias.

Religiosos de toda Bolivia se reunirán en Cochabamba

..La Conferencia de Religiosos de Bolivia realizará la Asamblea Plenaria correspondiente al año 1974, en la que se aprobarán los estatutos de esa entidad y se elegirá el nuevo Directorio. A este efecto, se ha cursado la siguiente invitación:

"La Conferencia de Religiosos de Bolivia invita a todos los religiosos del país a participar en la Asamblea Plenaria de 1974 que se celebrará en Cochabamba, los días 5, 6 y 7 de agosto, en la casa de las religiosas Adoratrices. El último día por la tarde se reunirá la Asamblea General de provinciales y Delegados para la aprobación de los Estatutos y elección de la Junta Directiva".

Seminario sobre tecnología

Existe urgente necesidad de una política tecnológica en el país

Existe necesidad de que se establezca una política sobre tecnología, se afirmó durante el primer seminario del ramo, concluido ayer en La Paz.

Tal política es urgente no sólo porque permitirá aplicar una política de fomento para la introducción en el país de nuevos sistemas y métodos de producción, sino porque apoyaría las inquietudes de los jóvenes profesionales sobre investigación de nuevos medios de explotación de la técnica.

Con la asistencia de más de cincuenta representantes de las empresas estatales y privadas, durante los tres últimos días, se llevó a cabo el Primer Seminario de Gestión Tecnológica en Bolivia.

Las conferencias fueron dictadas por conocidos profesionales locales y dos invitados extranjeros. El seminario tuvo el auspicio de la Organización de Estados Americanos y del Ministerio de Industria y Comercio.

Durante el acto de clausura, el Subsecretario de Industria e Integración, Juan Pereira Fiorilo, dijo que las inquietudes manifestadas durante las conferencias y en las conclusiones, serán analizadas por el Gobierno y la empresa privada.

Pereira expresó su satisfacción por las inquietudes profesionales demostradas por la "nueva generación de técnicos" nacionales, preocupados por acelerar el desarrollo del país y aprovechar los adelantos logrados por la humanidad.

Los asistentes al seminario recalcaron ayer, poco antes de la conclusión del mismo, la necesidad de crear un Instituto de Investigación Tecnológica, en el que podrían desarrollarse métodos y sistemas de mucho beneficio para el progreso del país.

CLAUSURA.- Ayer fue clausurado el Primer Seminario sobre Gestión Tecnológica en Bolivia. En la composición, se ven dos aspectos del acto.

Centro de Acción Pandina pide cambio de gerente de CORDENO

..Dirigentes del Centro de Acción Pandina solicitaron que el gobierno disponga el cambio del actual Gerente de la Corporación Regional de Desarrollo del Noroeste, ingeniero Napoleón Cuba a quien declararon persona no grata por la labor nugatoria que desarrolla en ese departamento.

Los dirigentes Jorge Justiniano y Germán Benquique enviaron un radiograma múltiple al Presidente Banzer, a los miembros del Comando Conjunto de las FF.AA. y al Ministro del Interior solicitando el cambio inmediato del ingeniero Cuba. Por otro lado, solicitan que el Coronel Alberto Miranda, Comandante del Batallón de Ingeniería con asiento en Cobija, sea ratificado por ser un militar identificado con el campesinado y pueblo en general.

En otra circular emitida por el Centro de Acción Pandina, los dirigentes expresan que en vista de las quejas de la población han visto por conveniente solicitar la renuncia del indicado funcionario. Afirman: "La actuación del señor Cuba en esta capital tan sólo ha servido para injuriar, intrigar y denunciar ante el Gobierno a personas respetables de este pueblo, fuera de denunciar a los directivos de nuestra institución". Agregan que en su gestión en CORDENO no ha trabajado positivamente por el desarrollo de Pando.

PROTESTA CONTRA LAB

Autoridades, dirigentes cívicos y pueblo en general hicieron conocer sus protestas contra el Lloyd Aéreo Boliviano porque desde hace 15 días suspendió el servicio aéreo a Cobija. Afirman que el LAB actúa con irresponsabilidad al no, tomar previsiones y almacenar combustible para sus aviones.

Manifestaron que el pueblo pandino tiene derecho a un mejor trato sobre todo si se considera que la única vía de comunicación con el país es la aviación. Por estas razones, exigen que el LAB deje de tener el monopolio en transporte de pasajeros en el país.

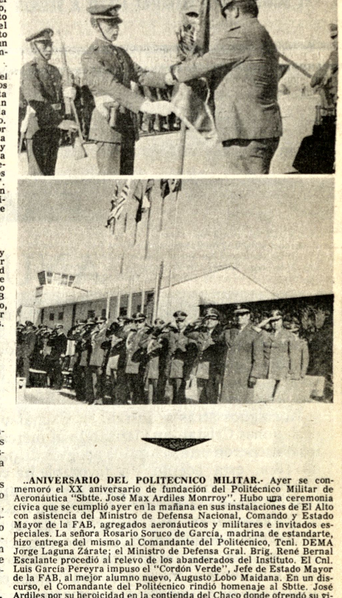

..ANIVERSARIO DEL POLITECNICO MILITAR.- Ayer se conmemoró el XX aniversario de fundación del Politécnico Militar de Aeronáutica "Sbtte. José Max Ardiles Monrroy". Hubo una ceremonia cívica que se cumplió ayer en la mañana en sus instalaciones de El Alto con asistencia del Ministro de Defensa Nacional, Comando y Estado Mayor de la FAB, agregados aeronáuticos y militares e invitados especiales. La señora Rosario Soruco de García, madrina de estandarte, hizo entrega del mismo al Comandante del Politécnico, Tcnl. DEMA Jorge Laguna Zárate; el Ministro de Defensa Gral. Brig. René Bernal Escalante procedió al relevo de los abanderados del Instituto. El Cnl. Luis García Pereyra impuso el "Cordón Verde", Jefe de Estado Mayor de la FAB, al mejor alumno nuevo, Augusto Lobo Maidana. En un discurso, el Comandante del Politécnico rindió homenaje al Sbtte. José Ardiles por su heroicidad en la contienda del Chaco donde ofrendó su vida en aras de la defensa nacional. Añadió que el Comando de la FAB, de acuerdo al plan de modernización que se propuso, ha ingresado a la era del jet antes de lo previsto. Anunció que en agosto próximo se iniciará un curso de comando de pequeñas unidades en el cual cooperarán catedráticos tanto civiles como militares de prestigio e instructores experimentados del Politécnico.

La ceremonia concluyó con el discurso del Gral. Oscar Adriázola Valda, Comandante de la FAB, quien señaló que las FF.AA. han asumido la grave responsabilidad de la conducción de los destinos de la Patria, con miras a un retorno a la constitucionalización de nuestra vida republicana y son depositarias de la esperanza de un pueblo que sólo anhela paz y progreso. Luego se procedió a la columna de honor por el batallón de cadetes alumnos ante el Altar Patrio. Las fotografías muestran dos aspectos de la ceremonia.

Bilbao Rioja felicita al Alcalde por condecoración

-Comuna encara obras de alcantarillado y canalización-

El Gral. Bernardino Bilbao Rioja, declarado Héroe Nacional, ha felicitado al Alcalde Armando Escóbar Uría por la condecoración del "Cóndor de los Andes" que le impuso el gobierno. A esa felicitación se han sumado, entre otras instituciones, la Empresa Nacional de Telecomunicaciones y el Sindicato de Trabajadores de la Cervecería

El Gral. Bilbao Rioja, en su nota de felicitación al Gral. Escóbar Uría. expresa que la condecoración nacional que le fue otorgada, significa un justo reconocimiento "por sus eminentes servicios prestados a la nación tanto en tiempo de guerra como en tiempo de paz, distinción que le impone mayores esfuerzos y sacrificios para servir a la comunidad con alto concepto de responsabilidad y amor a la Patria."

El Sindicato de Trabajadores en Cerveza, por su parte, señala que "los habitantes de La Paz seríamos muy ciegos para no ver los trabajos y obras que se han ejecutado en favor de la colectividad".

ALCANTARILLADO

El próximo lunes 29, se iniciarán las obras de instalación de la red de alcantarillado en el sector de la Av. Baptista y calle Tumusla, según informó ayer la Dirección de Relaciones Públicas de la Alcaldía. El proyecto, que tiende a contribuir al saneamiento ambiental de una zona donde proliferan los focos de infección, se cumplirá en tres etapas: la primera, desde la Av. Manco Kapac hasta la Av. Buenos Aires; la segunda desde ésta hasta la Garita de Lima y la tercera, desde este punto hasta el final de la Av. Baptista, altura del Cementerio.

Técnicos municipales han realizado una inspección de la zona con autoridades de Tránsito para estudiar problemas de circulación, y encararlos mientras duren los trabajos.

El costo de adjudicación de la obra, a cargo de la empresa ENACO, asciende a 20.000 pesos bolivianos y el costo de materiales a 600.000 pesos. El alcantarillado será doble y comprenderá una tubería de desagüe pluvial y otra de tipo sanitario.

CANALIZACION

Pese a la falta de disponibilidades económicas, la Alcaldía, según informó, ha encarado la reparación de las canalizaciones de ríos y riachuelos, proyectando la conclusión de otras y la iniciación de algunas más. La Alcaldía espera la conclusión de trámites para la concreción del crédito de dos millones de dólares avalado por el gobierno y otorgado por la banca privada.

Entre tanto, se han invertido ya $b. 17.500.000 en obras de canalización que se efectúan este año. En próximos días, se licitarán nuevas obras de canalización por un valor de $b. 1.400.000 y, hasta fines de agosto, otras por valor de $b. 6.300.000.

En esas sumas se involucran las inversiones parciales para la reparación de las canalizaciones del Choqueyapu, Orkojahuira y todos los riachuelos de la ciudad y construcción de defensivos en el río Irpavi. Con el crédito de los dos millones de dólares, se reforzarán las partidas destinadas a las canalizaciones.

Verdades intergiversables

El Partido Revolucionario Barrientista fue fundado por el líder señor Gral. de F.A. don René Barrientos Ortuño en 23 de Mayo de 1965, según acta de su creación, suscrita por el malogrado Presidente, en el libro respectivo. Luego, la Corte Nacional Electoral, reconoció su personería jurídico-política mediante Resolución No. 32/66 de 12 de Mayo de 1966.

El pensamiento político del General del Pueblo, en apretada síntesis dice:

"Las Fuerzas Armadas de la Nación, Campesinos y el Partido Revolucionario Barrientista son la patria en marcha hacia un destino superior".

"Somos los arquitectos de una nueva edificación nacional y los partidos políticos deben imponerse por su propio peso moral, no por negociaciones dudosas a la caza de ministerios, embajadas, senaturías o diputaciones. No es la captura del poder por métodos ambiguos, sino la servidumbre voluntaria a una idea de bien común, la meta del buen ciudadano".

"Los bolivianos están anclados en el odio y el ocio. Pongan el hombro, todos, para levantar el país, porque a todos pertenece la patria".

"Deseo hacer del campesinado un constructor de su destino y de la patria. El campesino no vivirá más bajo un paternalismo dominador, ni bajo el esclavismo explotador".

"Quiero a los bolivianos como el hortelano a sus plantas. Hay que cuidarlos, hay que ayudarlos".

"Seré comprendido cuando ya no exista. Sólo mi muerte unirá a los descontentos".

La actual realidad política mundial presenta una dramática lucha entre el droguismo sicodélico marxista y la desaprensivamente manoseada democracia occidental. De otro lado, hay gentes que rinden culto a la diatriba, al infantilismo jurídico-político-lírico, funesto en todo el mundo.

Frente a tal orden de cosas, que también comprende a Bolivia, entendemos que nuestro deber, es dinamizar la presencia histórica del verdadero barrientismo, con responsabilidad y objetividad. Pues, nuestra verdad y nuestros actos están y así serán, fundados en hechos reales, jamás en ilusionismos políticos teatrales anacrónicos y estériles, que sólo engañan y conducen al mayor deterioro del país, que urge salir del estancamiento, de la miseria y del aventurerismo político ruinoso.

La muerte física de nuestro Caudillo y Héroe Nacional, Gral. de F.A. don René Barrientos Ortuño, produjo lágrimas de sincero pesar vertidas en Bolivia y fuera de ella.

Infausto suceso que, a poco de su sepelio, desató a los monstruos de las más soeces calumnias y morbosas incriminaciones. Empero, el tiempo, rector de la vida; con hechos y no meras palabras, a solamente cinco años y algo más de su dolorosa inmolación, presenta al ideario barrientista, hoy, su testamento político, como el verdadero camino para la integral transformación positiva de Bolivia, la promoción social del campesinado; vale decir, de las fuerzas vivas de la nación. El tiempo, rector de la vida, ha reestablecido ante el consenso de propios y extraños la verdad intergiversable; con todo el significado de la evidencia, que nuestro líder Gral. Barrientos Ortuño, fue un auténtico caudillo nacional para bien de la comunidad boliviana; que el ideario barrientista, está realistamente ajustado a los requerimientos y necesidades del país.

El barrientismo gobernó luchando sacrificadamente hasta el holocausto de su fundador, contra la anarquía, el aventurerismo político, contra el hambre y la carestía, contra la especulación desenfrenada que no reeditarán los enemigos de la causa del pueblo, que es la causa del barrientismo.

En consecuencia, identificados, conjuncionados y no meramente aliados. Fuerzas Armadas, Campesinos, Trabajadores Intelectuales y Manuales, Juventudes, Estudiantes y nosotros Partido Revolucionario Barrientista, cumpliendo el mandato inexcusable de nuestro pueblo, mandato surgido de su angustia, de sus miserias, de sus ansias por salir del pantano de las frustraciones, resolvemos dinamizar, al máximo la acción del barrientismo, prosiguiendo la batalla que inició nuestro caudillo, en servicio del bienestar general que es justicia social práctica.

Barrientistas, Fuerzas Armadas, Campesinos, Juventud boliviana y la Ciudadanía toda, de pie, unidos y esforzados, venceremos a los enemigos de la magna causa del pueblo.

La Paz, Julio de 1974

Dr. José Lucio Alvéstegui
Jefe Nacional

Cnl. César Loma Navia
Sub Jefe Nacional

Dr. Guillermo Bilbao La Vieja A.
Secretario Ejecutivo Nacional

Tte. Mario Arce Vargas
Strio. de Vinc. P. Nal.

Dr. Rafael Barrero Martínez
Strio. de Org. Terr.Nal.

Dr. René Torres Valda
Strio. Gral. Nacional

Srta. Virginia Bella de la Cruz
Stria. de Org. Nal. Femenina

Sr. Jorge Velasco Quiroga
Coordinador Nacional

Retornó Ministro de Transportes

..Ayer retornó a La Paz procedente de Lima el Ministro de Transportes y Comunicaciones, Cap. Nav. Walter Núñez Rivero; viajó la semana anterior al Perú para reunirse con autoridades del vecino país y analizar aspectos relacionados con el Convenio de Vinculación Ferroviaria suscrito entre los dos gobiernos en mayo de 1973.

Sobre los resultados del viaje del Ministro se indicó que primero presentará un informe al Presidente de la República y luego lo hará conocer a la prensa.

Bolivia busca la formación del Consejo del Tungsteno

..Bolivia, especialmente por la acción de la empresa privada minera, busca la formación del Consejo Internacional del Tungsteno a través del cual los países productores podrían tener un mínimo de garantías sobre los precios que rigen en el mercado internacional.

Un grupo de productores, apoyados por la Asociación de Mineros Medianos, procura consolidar el plan que ya lleva varios años de estudio y negociaciones a nivel de las Naciones Unidas, organización que permitió la creación del Comité del Tungsteno (wolfram) como primer paso antes de lograr la creación del Consejo Internacional del Tungsteno.

La minería nacional produce el 20 por ciento de la producción mundial de tungsteno.

Otro de los importantes productores de esa materia prima, la República Popular China, que explota el 20 por ciento del tungsteno que se comercializa anualmente en el mundo, en principio, aceptó la sugerencia boliviana sobre la necesidad de formar un organismo internacional para la defensa de los precios.

Una nación europea no identificada por la Minería Mediana, aceptó también la idea de formar rápidamente un Consejo del Tungsteno.

La necesidad de formar un organismo internacional, surge ante la realidad del mercado internacional, especialmente si se tiene en cuenta que este año la General Service Administration de los Estados Unidos tiene el propósito de comercializar 10 millones de libras de tungsteno con lo que los precios tienden a derrumbarse, con grave perjuicio para las naciones que tienen, como Bolivia, sustentada su economía básicamente en la minería.

La existencia de organismos internacionales como el Consejo Internacional del Estaño (CIE), permiten a las naciones productoras disponer de un mínimo de garantías para su producción, además de que son en la práctica instrumentos de presión para defender a los productores.

COLACION DE GRADOS.- Un aspecto que anoche se registró en el paraninfo de la UMSA con motivo del acto académico que se realizó como homenaje al Día de la Autonomía, ocasión en la que 40 nuevos profesionales recibieron sus diplomas, varios de los que aparecen en primer plano.

Pide garantías para Gary Prado

..La esposa del ex-mayor Gary Prado Salmón solicitó al Ministerio del Interior que otorgue garantías a su esposo detenido, según hizo conocer a este diario. Al conocer la detención del ex-mayor Prado Salmón, su esposa demandó garantías para aquel.

De otra parte, personas vinculadas a las que fueron detenidas a raíz de la denuncia sobre descubrimiento de un nuevo plan subversivo, cuyos nombres no figuran en la nómina oficial de presos, han solicitado también que el Ministerio del Interior acelere el esclarecimiento de su presunta participación en actividades subversivas.

La solicitud, agrega, que se ponga en libertad a las personas que resultaren inocentes, para evitarles perjuicios en sus actividades normales de trabajo.

Cámara de Minería denuncia allanamiento de domicilio

..(ANF) - Mediante nota dirigida al Ministro del Interior, ejecutivos de la Cámara Nacional de Minería denuncian el allanamiento que ha sufrido el departamento que ocupa su presidente, Jorge Gutiérrez del Río, por elementos del DIN.

El Dr. Gutiérrez, es además, 2º Vicepresidente de la Confederación Nacional de Empresarios Privados, recientemente elegido.

La nota señala que la CNM, ha sido ingratamente sorprendida con el allanamiento y que esa institución no tiene ingerencia alguna en actividades políticas, siendo su misión, buscar soluciones a los problemas mineros de ese sector.

Agregan que ese hecho, no sólo compromete la tranquilidad de esa institución, sino que, además, se ha tenido que lamentar la fuerte impresión de sus familiares en altas horas de la noche.

Finalmente, dicen que profundamente preocupados se dirigen al Cnl. Pereda, solicitándole las garantías correspondientes, pidiendo además, la no repetición de hechos como el denunciado, que intranquilizan a un sector que está abocado al incremento de la producción en un ambiente de tranquilidad.

Ministro inauguró curso de capacitación para obreros

..El Ministro de Trabajo manifestó que "hace falta en forma impostergable implantar una legislación laboral moderna e integrada por sistemas de codificación, con articulados y mecanismos que garanticen el pleno empleo del obrero calificado". Lo dijo en la inauguración de un curso de capacitación.

El curso se efectúa en la fábrica de muebles "Mobilia", empresa que cedió sus instalaciones y maquinarias para que técnicos del Servicio Nacional de Formación de Mano de Obra capaciten a un grupo de 30 trabajadores.

El Gerente de "Mobilia", Javier Inchauste, dijo que su empresa cedió sus instalaciones a pedido del Ministro, Tcnl. Mario Vargas Salinas, para que trabajadores se tecnifiquen en ebanistería y acabado de muebles.

El Tcnl. Vargas Salinas reiteró que su intención es trabajar a puertas abiertas con la clase laboral, tratando en forma prioritaria los problemas estrictamente referentes a las relaciones de producción. "La inauguración de este curso es una prueba palpable de ello, por cuanto considero que la capacitación del obrero es fundamental para lograr el justo equilibrio entre el sector empresarial y la clase trabajadora, bastión sobre el que descansa el proceso productivo".

Afirmó que su Ministerio adoptará medidas legales para proteger la ocupación de la mano de obra tecnificada y evitará el alarmante éxodo de obreros, técnicos y profesionales. Agregó que, con esta política, se podrá habilitar y entrenar a centenares de desocupados sin profesión. Por último, dijo: "Estamos dispuestos a enfrentar los problemas emergentes con decisión y para ello requerimos el concurso de los trabajadores y empresarios, de jóvenes y adultos, de gobernantes y gobernados".

CONDECORACION "ANDRES BELLO"PARA OSCAR CERRUTO.- El pasado miércoles al mediodía, en la residencia del Encargado de Negocios de Venezuela, se realizó la ceremonia en la que el escritor nacional Oscar Cerruto fue distinguido por el Gobierno de Venezuela con la Condecoración "Andrés Bello", en mérito a su labor literaria. La cámara ha captado al autor de "Patria de Sal Cautiva" y al Sr. Vivas Arellano -Encargado de Negocios Venezolano-en el momento culminante de la ceremonia.

Premio para cineasta boliviano en el festival de Karlovy Vary

KARLOVY VARY, CHECOSLOVAQUIA, JUL 25 (AFP).- Un cineasta mexicano y tres películas latinoamericanas figuran en el cuadro de honor del festival internacional de cine de Karlov Vary, que fue publicado hoy.

El "Globo de cristal" el gran premio del festival, le fue atribuido a la película soviética "Romance de enamorados", de Andrei Mijalkov Kontchalovski Uno de los cuatro "premios principales" le fue atribuido a la cinta cubana "Usted tiene la palabra" de Manuel Octavio Gómez. Los otros tres fueron para la italiana "Breves vacaciones", de Vittorio de Sica para la búlgara. El árbol sin raíces", de Khristo Khristov, y para la norteamericana "Conrack", de Martin Ritt.

Los "premios especiales" del jurado fueron concedidos a la película argentina "El ataque de quebracho" de Ricard Wullicher, y a la cinta "El río envenebre" del polaco Syvester Szysko.

El premio a la mejor película del simposio de las jóvenes cinematografías de Africa, Asia y América Latina le fue acordado a "El enemigo mortal" del boliviano Jorge Sanjinés.

Por otra parte, el premio del comité de artistas dramáticos checoslovacos le fue atribuido por el conjunto de su obra al director y actor mexicano Emilio Fernández.

ACTIVIDAD CULTURAL EN POTOSI

POTOSI, 25 (PRESENCIA).- Yolanda Bedregal, poetisa y novelista, participó en los Talleres Literarios que auspicia la Universidad "Tomás Frías", coincidiendo su visita a esta capital con la del historiador Manuel Giménez Carrazana.

"Mi experiencia en poesía y novela" fue el tema que abordó la escritora Yolanda Bedregal, habiendo manifestado que "ojalá de estos Talleres salgan jóvenes y señoritas que se dediquen a la tarea de las letras".

"Mi padre era escritor -dijo- pero no quería que su hija sea "literata" pero en el día de su cumpleaños, siendo yo muy joven le obsequié los originales de mi primer libro".

Yolanda Bedregal, aparte de su participación en los Talleres Literarios, tuvo una reunión con los asistentes a este ciclo cultural quienes le ofrecieron una velada de arte, poesía y musica.

Asimismo, la poetisa, sostuvo reuniones con el Comité Boliviano de Literatura Infantil, filial Potosí, para tomar acuerdos sobre un Seminario Nacional que se efectuará en los primeros días de Septiembre. Yolanda Bedregal, preside el Comité Boliviano de Literatura Infantil.

La Universidad de Potosí, obsequió tanto a Yolanda Bedregal como al historiador Manuel Giménez Carrazana, diplomas de reconocimiento por haber llegado hasta esta ciudad a participar en inquietudes culturales.

Giménez Carrazana, habló primero en los Talleres Literarios, abordando el tema "La investigación en el campo histórico" y luego ofreció una conferencia en el paraninfo sobre "Turismo y Cultura".

EL SCOUT ESTA SIEMPRE LISTO A SERVIR A LOS DEMAS

"Los secretos de la cosa nostra"

(Centro de Orientación Cinematográfica)

Dir: Terence Young
Int: Charles Bronson, Lino Ventura
Prod: Norteamericana

Es una película que relatando las maquinaciones de la Mafia, habla también de los procedimientos bastardos de los investigadores y las obsecuentes tolerancias en que caen los encargados del orden y la justicia.

El guión está basado en un libro titulado "Los Papeles de Joe Valachi" escrito por Peter Maas. En forma retrospectiva se desarrollan las revelaciones de un pistolero que dedicó su vida a deambular al servicio de uno a otro "boss" buscando afianzar su situación personal. Hombre simple y sin mayores oportunidades sirvió de instrumento a unos y otros, así como a la policía.

En el género del espectáculo de violencia, "Los Secretos de la Cosa Nostra", tiene un buen nivel técnico y, aunque el tema resulta ya muy conocido, está narrado originalmente y dando dimensión humana al drama del protagonista.

La cadena de crímenes, sadismos y aberraciones de conducta está matizada por el uso de un diálogo procaz y crudamente exagerado.

ADG.

LORGIO VACA Y SU MURAL.-El pasado miércoles fue abierto al público, el mural que realizó en el hall del Banco do Brasil el artista nacional Lorgio Vaca. En el gráfico, el pintor junto a su obra.

ARTE Y CULTURA

Sucre: Homenaje de centro cultural a Jaime Mendoza

SUCRE 25 (PRESENCIA).- El Instituto Cultural Boliviano Alemán descubrió una placa conmemorativa del centenario del nacimiento de Jaime Mendoza en acto cumplido en la casa donde nació el escritor boliviano.

Culminando el programa preparado por el ICBA en homenaje a Mendoza, que incluyó conferencias y concursos que se desarrollaron en los meses de este año, se descubrió la placa en el inmueble N° 3 de Plaza Libertad, donde el 25 de julio de 1874 nació Jaime Mendoza.

En el acto se escuchó al Presidente del ICBA Prof. Mariano Rojas, quien perfiló la figura del homenajeado en las diferentes facetas de su quehacer intelectual. Hablaron también Luis Carranza Siles y Rudolf Pasch.

Gunnar Mendoza hijo del escritor, agradeció el homenaje a nombre de la familia.

CONCURSO LOCAL

En el mismo acto se dió lectura al fallo del jurado calificador del Concurso "Análisis e Interpretación de la Novela en las Tierras del Potosí" que fuera convocado para alumnos del ciclo secundario.

Resultaron ganadores los alumnos Domingo Dorado Baspineiro, Pompeya Torres Ortiz y Juan Pablo Sanz, que recibieron premios en efectivo y Diplomas de Honor.

CONCURSO NACIONAL

El Premio Municipal "Jaime Mendoza" que fuera convocado con carácter nacional, recibió los trabajos de siete concursantes. Se informó que en el lapso de este mes "se dará a conocer el resultado, estimándose que los premios se entregarán para el 6 deagosto o después de esa fecha".

ADELE AURIOL Y BERNARD FAUCHET, durante una sesión musical. Con el auspicio de la Embajada de Francia, el afamado dúo ofrecerá un concierto el miércoles 31 en el Teatro Municipal de nuestra ciudad.

Niza: Insólita protesta de un artista argentino

PARIS, 25 (AP).- El pintor argentino Nicolás Uriburu sorprendió hoy a los residentes de Niza cuando las aguas del puerto aparecieron de un bellísimo color verde manzana, teñidas por el artista, lo que produjo cierta indignación entre los veraneantes.

El artista especialista en esta clase de tintes dados a las aguas mediante productos que no son nocivos, trataba de protestar con ello por la contaminación del agua en la costa mediterránea.

El pintor argentino, que movilizó a las autoridades de Niza que ordenaron una investigación, había tenido en otras ocasiones con ese mismo color, entre otras, las aguas del gran canal de Venecia.

Uriburu ha sido multado por teñir las aguas con un producto que es inofensivo y se utiliza para descubrir corrientes subterráneas.

CINE ARGENTINO

BUENOS AIRES, JUL 25 (AFP).- Las películas locales estrenadas durante el corriente año han provocado un verdadero boom del cine argentino, logrando el máximo apoyo del público en franca competencia con los mejores films extranjeros presentados aquí.

Películas como "La Patagonia rebelde", premiada en el festival de Berlín, "Quebracho", que logró un premio especial en el reciente festival de Karlov Vary, y "Boquitas pintadas", último film de Leopoldo Torre Nilsson que será presentado en el festival de San Sebastian, baten verdaderos récords de recaudaciones en las salas de estreno.

Compiten abiertamente en los primeros puestos del éxito popular con películas tan importantes como "El golpe" (The snack), con Paul Newman y "El gran gatsby", que son los dos grandes sucesos del momento en Buenos Aires.

EN VENTA EN:

"LOS AMIGOS DEL LIBRO LTDA."

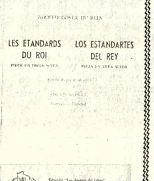

La Paz: Mercado 1315 - Cochabamba: Casilla 450 Oruro - Santa Cruz - Potosí - Sucre.

Conferencia de Ortiz Sanz

.Con el auspicio del Rector de la Universidad Mayor de San Andrés, hoy a horas 18 y 30 el escritor Fernando Ortiz Sanz dictará una conferencia en el Paraninfo de la UMSA.

El autor de "La barricada" se referirá a la obra y vida de Jaime Mendoza, cuyo centenario de nacimiento se recuerda este año.

LA H. MUNICIPALIDAD DE LA PAZ

INVITA AL PUEBLO A LA PRESENTACION DEL

TEATRO NACIONAL POPULAR

CON LA OBRA

"LA LANZA CAPITANA"

DE RAUL BOTELHO GOZALVEZ

DIRECCION: EDUARDO CASSIS

SABADO 27 DE JULIO-HORAS 18:30

SALON-TEATRO

DE LA CASA MUNICIPAL DE LA CULTURA "FRANZ TAMAYO

LA PAZ, JULIO DE 1974

UNIBOL LTDA.

FABRICANTES DE JABONES "CRISTAL"

ANUNCIA LA AMPLIACION DE SU PLANTA

En las proximidades del Km 8 de la carretera Cochabamba - Quillacollo sobre el camino antiguo, se ha instalado la nueva y moderna planta de Unibol Ltda, planta de gran capacidad de producción para jabones de lavar y jabones de tocador, cuya capacidad es de 2.000 Kg. hora de jabón terminado.

Hace años atrás se instaló en Cochabamba la Fábrica de Jabones Cristal, que lanzando al mercado sus productos obtuvieron una favorable acogida de parte de las amas de casa, esta aceptación favorable ha conducido a la Fábrica a efectuar una organización completamente nueva adquiriendo terrenos en la altura del Km 8 del camino a Quillacollo en una superficie de aproximadamente 20.000 mts 2 donde ha efectuado construcciones metálicas que da a la Fca. condiciones de higiene, seguridad y principalmente al margen de todo riesgo en función de la naturaleza de sus obras, actualmente tiene una superficie cubierta de 2684 Mts.2 En estas obras se halla instalada la nueva planta de UNIBOL con maquinaria moderna de gran capacidad que permite la producción de jabones de excelente presentación y gran calidad.

Las materias grasas, son saponificadas automáticamente para luego ser transferidas a un equipo de proceso continuo donde ingresando el jabón en estado líquido sale al otro extremo de la planta listo para su embalaje y su comercialización.

El jabón líquido filtrado es elevado en forma contínua al aparato de atomización que trabaja bajo vacio donde es proyectado contra las paredes del atomizador, en este momento pierde toda su humedad por razón de la absorción del vacío y enfriándose al mismo tiempo. El jabón atomizado es removido por palas giratorias que lo envían a las compresoras. En este sistema de compresoras que son cuatro, el jabón es homogeneizado y refinado, saliendo de la última compresora dos barras contínuas de jabón. Estas compresoras están equipadas con elementos para la refinación, por lo que el jabón alcanza un elevadísimo grado de refinación. Las barras de jabón expulsadas en forma contínua son cortadas también contínuamente por una cortadora automática. Las barras cortadas en tamaños adecuados sufren una encostración superficial en un túnel de acondicionamiento que se halla equipada con baterías de calentamiento o baterías de enfriamiento.

El acondicionamiento en forma contínua se consigue por un transportador automático que lleva los jabones al túnel para ser descargada también automáticamente y luego ser conducido en forma contínua a la estampadora, donde se efectúa la marcación o grabado del jabón. Es de hacer notar que este moderno proceso determina en los jabones una presentación inmejorable así como influye en la espumosidad del producto.

Por otra parte Unibol Ltda. producirá parte de su materia prima como ser Silicato de Sodio para lo que dispone de un horno de fundición así como un autoclave especial para su disolución. Así mismo utilizará los subproductos de la industria aceitera como son las borras abaratando de esta forma sus productos, contribuyendo de esta manera con excelentes perspectivas en la economía popular.

Los proyectos de la firma contempla la ampliación en breve plazo a la producción de detergentes, cosméticos, cera para pisos, principalmente algunos derivados de latex.

La inauguración de la Fca. está prevista para la primera quincena de agosto, para constituirse en una nueva fuente de trabajo que absorberá aproximadamente 70 personas en la primera fase de su proyecto.

Obras civiles de la nueva planta ubicada en el Km. 8 de la carretera Cochabamba - Quillacollc

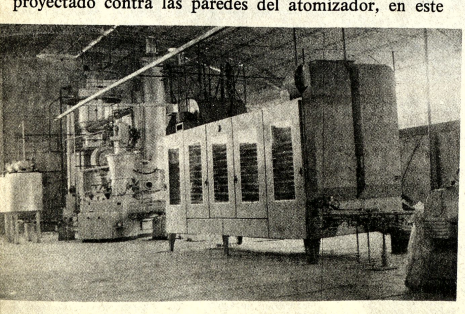

Vista parcial de la planta para fabricación de jabones

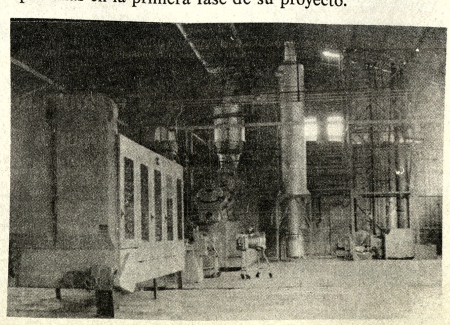

Grupo de Vacío

Fallecimiento

El Directorio de la SOCIEDAD "OBREROS DE LA CRUZ", tiene el sentimiento de comunicar el sensible fallecimiento de su Vocal de Fuenoraria;

† **Don JUAN LUNA GUTIERREZ**

Q. E. P. D.

e invitan a los socios y socias de las demás instituciones similares a la Misa de cuerpo presente que se celebrará hoy a horas 14.oo y a la traslación de sus restos mortales a horas 16.oo

El cortejo fúnebre partirá de nuestra SEDE SOCIAL, calle Pichincha esquina Plaza Pérez Velasco Nº 535.

Será favor que comprometerá la gratitud de la familia doliente y del Directorio.

La Paz, 26 de julio de 1974.

Misas

La Familia de la que en vida fue:

† **Sra. EMMA SALDAÑA DE CARRANZA**

(Q. E. P. D.)

Invita a sus familiares, amigos, Residentes de Coroico, Hnas.Bernardtas de la Gruta del Lourdes y personas piadosas asistir a la misa que recordando los tres meses de su sensible fallecimiento y su aniversario natal, mandarán a celebrar el día de hoy viernes 26 de julio a horas 11 y 30 a.m. en el Templo de María Auxiliadora (final del Prado)

Su concurrencia comprometerá la gratitud de la familia doliente.

Moisés Alcázar, hermano; Martha de Rodríguez, Rosario de Zaconeta, Edgar, Ruth, Miriam, hijos; Rosario Abdala de Alcázar, Oscar Rodríguez, Jorge Zaconeta, hijos políticos y demás familia del que en vida fue digno y ejemplar padre.

† **Don CARLOS ALCAZAR ITURRI**

Benemérito de la Patria

(Q.D.D.G.)

Ruegan a sus parientes, amigos y en especial a la Contraloría General de la República, se dignen asistir a la misa que recordando el primer año de su llorado fallecimiento mandarán a oficiar el día sábado 27 del pte. a horas 11 a.m. en el templo de San Agustín (Lado Alcaldía).

Favor que comprometerá la eterna gratitud de la familia doliente.

El duelo se daspide por tarjeta.

Fallecimiento

En la paz del Señor y confortado con los auxilios de la santa religión católica ha dejado de existir el que en vida fué abnegado padre:

† **Sr. Don JOSE I. MORALES FUENTES**

Q. E. P. D.

Isaac Morales, Elsa M. v. de Guerra y Enrique Morales M. hijos; Prudencia V. de Morales y Concepción S. de Morales hijas políticas, Rose M. vda. de Mena hermana; Genaro Montesinos (ausente) Rafael Montesinos hermanos políticos, los primos, sobrinos, nietos, bisnietos y demás familia, ruegan a sus amistades, personas piadosas, se dignen asistir a la traslación de los restos mortales del extinto al Cementerio General del Santuario de Copacabana el día de hoy viernes 26 del presente a horas 16 y 30 (4 y 30 de la tarde)

El cortejo fúnebre partirá de la Plaza Principal.

Favor que comprometerá la eterna gratitud de la familia doliente.

Misa

AGRADECIMIENTO E INVITACION

Javier Del Carpio, esposo Carmen Cristina, hija; Dr. Carlos Ferrufino Burgoa y María Esther Llach de Ferrufino, padres; clara de Alvarez (ausente) y Juan Carlos Ferrufino, hermanos; Francisco del Carpio y Delfina Jiménez Del Carpio, padres políticos; Delfina, Rosario, Marcela, María Virginia, José Guillermo (ausente) y Rose Marie Del Carpio, hermanos políticos; Aurelia Ferrufino, Dr. Daniel Palacios (ausente) y Martha Llach de Palacios, tíos; y Eduardo Alvarez cuñado (ausente), agradecen profundamente a sus parientes, amigos e instituciones que enviaron ofrendas florales y expresaron su condolencia por el fallecimiento de la que en vida fue:

† **Sra. MARIA ESTHER FERRUFINO de DEL CARPIO**

(Q.E.P.D.)

Y les invitan a la misa que recordando los 8 días de su fallecimiento se oficiará en la Iglesia de los RR.PP. Carmelitas Av. 20 de Octubre 2539, el día de mañana sábado a horas 10 a.m.

Sociales

REUNIONES

- El Cónsul General del Reino de Thailandia y la señora de Lucas ofrecen esta noche un cóctel en su residencia.

- Se invita a los radio-aficionados del Radio Club Boliviano a la cena- peña bailable que con motivo de la entrega de nuevas licencias se efectuará hoy a horas 20 en el local de la institución (Plaza del Estadium).

- El Embajador del Perú y la señora de Bustamante han cursado invitaciones para la recepción que con motivo del Aniversario Nacional de su país ofrecerán el próximo lunes en su residencia de La Florida.

- Mañana en los salones del Circulo Italiano se llevará a cabo la Sesión de Honor y Baile Social preparada por la Asociación Boliviana de Relaciones Públicas con motivo de celebrar el primer aniversario de la Institución.

COMPROMISO

- En días pasados, con la visita de estilo, se formalizó el compromiso matrimonial de la señorita Delia Pérez O. con el señor Marco J. Ibieta R. La boda se realizará en breve.

NACIMIENTOS

- El hogar de los esposos Luis Torrejón y María Luisa Soria de Torrejón ha sido alegrado con el nacimiento de una niña.

- Ha nacido el primogénito de los esposos Juan Carlos de la Riva y Jahel Pérez de De La Riva.

AGENDA FEMENINA

SEMANA CONIF

Prosiguiendo su programa de festejos por el 16 aniversario de la fundación de CONIF hoy se realizarán las siguientes actividades;

Horas 10.- Hermandad del Señor de los Milagros, salteñada a los ancianos del Asilo de San Ramón.

Horas 18:30.- Asociación Cristiana Femenina, Mesa Redonda sobre Educación del Niño.

COLECTA PUBLICA

El Centro de Damas de Calacoto, La Florida, Irpavi y San Miguel programan una colecta pública el domingo 28 de este mes en el puente de Calacoto para recaudar fondos para las obras que realiza esta agrupación, principalmente el Centro Médico, iglesia Irpavi y la escuela de Santa Rosa.

CRUZADA DE BIEN SOCIAL

Esta prestigiosa institución ha llegado a los treinta años consecutivos de vida, en los que sus asociados se han planteado cuatro puntos fundamentales de acción: moral, social, cívico y cultural.

HERMANDAD DEL SEÑOR DE LOS MILAGROS

La Sección Femenina de esta institución cita a sus asociadas a hacerse presentes en el Asilo San Ramón hoy a horas 10:30 en que se realizará una salteñada en honor de los ancianitos como adhesión al programa de festejos de CONIF.

CAMPEONATO DE RUMMY

Acción Femenina Boliviana, realizará hoy en los salones del Club de La Paz el Primer Campeonato de Rummy como una forma de recaudar fondos para diversas obras sociales que realiza actualmente en El Alto.

FUNDACION BOLIVIANA CONTRA EL CANCER

La Fundación Boliviana contra el Cáncer y el Comité Femenino de dicha entidad preparan para mañana un Bingo Gigante en los salones del Club de La Paz, para recaudar fondos para hacer frente a los gastos de su campaña para erradicar el cáncer en Bolivia. Los tickets están en venta en la Casa Howson.

Misa

AGRADECIMIENTO E INVITACION

Los hijos, hermanos, hijas e hijos políticos, sobrinos, nietos, bisnietos y demás familiares de la que en vida fue:

† **Sra. MARIA ESTEFANIA PRIETO ECHALAR**

(Q.E.P.D.)

Expresan su sentimiento de gratitud al Comando de la Fuerza Naval Boliviana; a la Dirección Médica, Departamento de Supervisión Administrativa y Control, Sindicato Unico de la C.N.S.S.: Copropietarios del Edificio "Pilcomayo"; personal del Fondo Complementario de Aduanas; y a todas las personas piadosas que acompañaron a la familia en su dolor, e hicieron llegar sus sentimientos de pesar por su infausto fallecimiento. Al mismo tiempo, se permiten invitar a la misa que recordando los ocho días de su llorado deceso y por el eterno descanso de su alma, se oficiará el día sabado 27 del mes actual, a horas 11 y 30 a.m. en la Iglesia. de San Pedro.

Será favor que agradecerá la familia doliente. La condolencia se recibe por tarjeta.

PRIMER AÑO

El dia de hoy cumple su primer año el niñito HUGO EDUARDO MARTINEZ MARIACA. Con ese motivo sus padres ofrecerán un té infantil a sus pequeñas relaciones.

Banco del Estado

La mayor y más completa red bancaria del país

INAUGURA SUS SERVICIOS
EL DIA 30 DEL PRESENTE
EN SU NUEVO EDIFICIO
UBICADO EN:

COLON - MERCADO

☆

Para prestar mejor atención a su distinguida clientela

BANCO DEL ESTADO
BE
BOLIVIA

Labor de la Asociación de Esposas de Ministros de la Corte Suprema de Justicia

Sucre, 25.- (PRESENCIA).- La Asociación que agrupa a las esposas de los Ministros de la Corte Suprema, están programando entregas de ayuda a varias instituciones de la ciudad, en actos que se cumplirán el 27 de julio, al conmemorarse el día del Juez. La cárcel será una de las beneficiarias al recibir equipamiento que incluye catres, colchones, frazadas sábanas, mesas de noche y sillas para 6 habitaciones de reclusas. El mobiliario de las celdas para varones será igualmente completado con sillas y mesas de noche.

- Mercedes Prada de Ayala que preside la Asociación, dijo que el mismo día se entregarán cinco sillas de ruedas al Hospital General y Hospicio de ancianos.

El pasado jueves la Asociación de damas de ministros organizó la proyección en premier de la película "El Gran desfile del Circo", que recibió completo apoyo del público al agotar las localidades.

Refiriéndose a la función, la señora de Ayala dijo haberse obtenido éxito "gracias a la cooperación desinteresada del señor Carmelo Guzmán y demás personeros de la distribuidora "Oriente" que proporcionó el film gratuitamente".

BANCO DO BRASIL.- El Gerente del Banco del Brasil S.A. ofreció una cena en los salones del Hotel La Paz festejando la inauguración del nuevo edificio-sede del Banco en La Paz. En las fotografías dos aspectos de la reunión que contó con numerosa concurrencia.

EMBAJADA DE ESPAÑA.- El Encargado de Negocios de España y la señora de Paz Agueras celebraron la Fiesta Nacional de su país con una recepción. En las fotografías los anfitriones rodeados por un grupo de personalidades que asistieron a la reunión que tuvo lugar en los jardines de la residencia de esa Embajada.

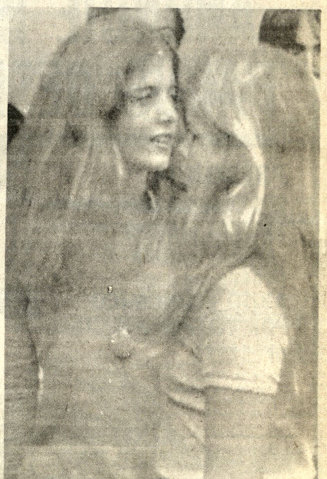

AMENAZA DE BOMBA.- Washington, 25 (AP).-Carolina, hija del Ex Presidente Joh F. Kennedy, abandona el salón de audiencias del Comité Judicial de la Cámara después de una amenaza de bomba en Washington. Ella está trabajando en la oficina de su tio, el senador Edward Kennedy (Radiofoto AP)

AVISOS ECONOMICOS

AVISOS ECONOMICOS

AVISOS ECONOMICOS

Revistas Libros

ACABAMOS DE RECIBIR

URANGA IMAZ - Obstetricia Práctica 3a. ed.
HAMILTON BOYD - Embriología Humana 4a ed.
REBOLLO - Histología 3a. ed.
PASCUALINI - Medicina Interna 2 tomos
MIATELLO Y OTROS - Nefrología 2da. ed.
HUGHES - SCHENONE - Urología Práctica
WITROBE - Hematología Clínica.

GISBERT Y CIA, S.A.

Librería - Papalería - Editorial

Comercio 1270 - 80
Casilla 195
La Paz

Profesores Academias

..**CLASES DE GUITARRA** clásica, doy a domicilio. Ref.: teléfono 82458. (25-27/T)

Teléfonos

Carvajal, Yanacocha 448 Tel. 54862.- Teléfono particular transfiero, alquilo instalado distintas zonas. Aparato telefónico vendo. (24-25)

..**VENDO** teléfono comercial con servicio Jefe-Secretaria. Ref.: 82527. (25-28/T)

VENDO TELEFONO particular referencias Ayacucho 447 20/25

Préstamos Dinero

..**DINERO** se presta sobre joyas, calle Diego de Peralta 989 esquina Tejada Sorzano (Miraflores Alto) Buscar Sra. Alicia. Tardes horas 17 adelante. (25-26/49622)

Ofertas especiales

.**SE ALQUILA** local de Consultorio Médico con o sin muebles, Pediatría, teléfono 82054. (25-30/49623)

COCINAS SIRENA Precios de ocasión. Colombia 432, lado Iglesia. (23-25/49494)

COMPRO LATAS Vacías de leche. Referencias Pasaje Kuljis 541 (R).

MULTICOPIADOS, se realizan trabajos de pruebas objetivas, multicopiados, textos, guiones, láminas kárdex, fichas personales, rayado de láminas y programas. Diagramación de revistas y folletos; láminas didácticas con aplicación de zinc y fotograbado. Ref. Ciudad Satélite. Plan 266, calle 13 No. 18. (R)

INSTRUMENTOS ELECTRONICOS De ocasión vendemos amplificadores para instrumentos y voces, órgano, guitarras y otros. Ref: Teléfono 40559 y 63865. (26-27//T)

ECONOMISTAS Auditores, abogados, administradores de empresas, estadísticas, contadores generales e investigadores privados se ofrecen. Reserva y seriedad. Visite PROGEEC Ltda. Galerías Luz. 3er. piso Of. 19 (R).

Empleados

..**SE PRECISA** joven para pensión. Chuquisaca N° 390. (25-26/49632)

..**NECESITO** empleada doméstica que sepa de cocina, cama adentro. Ref.: teléfono 43051. (25-27/ORR.)

Técnicos

PLOMERO Se hacen instalaciones y reparaciones teléfono 54346. (26/49667)

..**REPARAMOS** refrigeradores, cocinas, toda marca, instalaciones, teléfono 60166. (25-30/49612)

CONSTRUYO Carrocería metálica a cambio de la toldera de lona de Jeeps Willys. Construyo puertas, verjas, rejas, ventanas y trabajos en general. Ref.:Crespo 1701. (22-27/T)

REPARAMOS, televisores, radios a domicilio con garantía. Teléfono 62529.(24-26/49615)

PLOMERO, se hacen instalaciones y reparaciones, teléfono 54306.(24-27/49614)

TECNICO EXTRANJERO Repara televisores a domicilio, teléfono 29576. (23-26/T)

ELECTRICISTA Instalaciones, reparaciones, teléfono 41585. (22-25/49482)

ARREGLO CALCULADORAS Electrónicas teléfono 27801 (23-29/49498)

REPARAMOS TELEVISORES Llamar al teléfono 42935. (19-19VIII/4935)

Máquinas

VENDO, reparadora de calzados, maquinaria completa en centro minero Llallagua. Referencias LA RAPIDA Oruro, teléfono 51623. (24-26/T)

MUEBLES Comedores, dormitorios, formicados living facilidades. Almirante Grau 1306 esquina Yacuma (23-25/49496)

VENDO radiola Colombia 643 tardes. (23-25/49497)

..**OCASION** vendo máquina tejer "TURMIX" Chacaltaya 1983 esquina Sonatex. (25-30/49631)

COMPRO Máquinas de coser, escribir, radiola, refrigeradores, acordeones, bicicletas y joyas. Tel. 50572. (R).

COMPRO, máquina de imprenta tipográfica y offset. Referencias Avenida América 1192 2do. piso teléfono 28262 (24-26/T)

COMPRO Toda clase de muebles piano, radiola, radios, máquina coser, escribir, refrigerador, lavadoras, cocina alfombras artículos de casa. Teléfono 22730 (R)

Muebles

..**ARCHIVADOR METALICO** buen estado se compra. Teléfono 23048 (25-26/49636)

..**FAMILIA EXTRANJERA** vende, living y tocadiscos, marca Pay. Ref.: Costa Rica 1488 (25-26/T)

Vehículos

VOLQUETA, vendo volqueta marca Toyota, Ref. llamar al teléfono 82304. (R)

LLEGARON MOTORES Usados en Estandar, seis en linea ocho en V. Dodge, Ford, Chevrolet. Tambores, Cajas de velocidad, Alternadores, Motores de arranque, a precio de ocasión Zoilo Flores 1284. (22-28/49476)

CHEVROLET 69 O Dodge 70, automóvil compro al contado, teléfono 64382. (23-25/49492)

JEEP LAND ROVER Usado, cualquier estado compro. Ref: teléfono 82977. (23-25/49487)

Propiedades Terrenos

..**EXTENSA PROPIEDAD** vendo, en Monteagudo (Chuquisaca) muy adecuada para el desarrollo Agrícola e Industrial. Ref.: J.N.A. Casilla 1427 La Paz. (25-27/49624)

..**CARVAJAL.-** Yanacocha 448.- Vende hermoso lote Jorge Sáenz 285 mts. excelente lugar. Lote Alto La Paz Villa Tunari, buen lugar. (25-26)

..**CARVAJAL.-** Yanacocha 448. Tel. 54862. Vende lote Estados Unidos 630 mts. con construcciones buena ubicación. Lote calle Aramaza 245 mts. cercado cerca Plaza Zamudio. (25-26)

..**COMPRO TERRENO** en Calacoto, La Florida o Irpavi, 600 metros. Teléfono 23821. (25-26/49626)

..**CARVAJAL.-** Yanacocha 448. Vende lotes Bosque Bolognia 418 mts. excelente ubicación. Lote Achumani 300 mts. Otros lotes mismo lugar. Lotes Alto Obrajes, Villa Fátima. Copacabana, San Antonio, Irpavi, Alto Calacoto. Següencoma. Alto Amor de Dios, Cuarto Centenario 970 mts. cerca Normal. Otros distintas zonas (25-26)

CARVAJAL.- Yanacocha 448.- Vende lote Villa Copacabana 275 mts. precio ganga sobre dos calles. (26-27)

..**VENDO DE OCASION** amplio terreno en El Alto, al lado de la Aduana Nacional. Ref.: en horas de oficina, teléfono 40961. (25-30/F.R.)

..**DE OCASION** vendo amplios terrenos en Achocalla, especial para sindicatos y cooperativas. Ref.: en horas de oficina, teléfono 40961. (25-30/F.R.)

Casas

CASA, necesito en anticrético con 3 dormitorios y dependencias. Asoleada. Referencias teléfono 23466. (R)

CONTRATO MIXTO Ofrezco casita junta asoleada dos dormitorios y dependencias Riobamba 590 (1ª cuadra (R).

NECESITO EN ALQUILER Casa o departamento independiente. Ref: tel. 64022. (23-25/T)

VENDO CASA Alto Sopocachi Méndez Pelayo N°. 7 final (Lado estanque agua) Piezas amplias, completamente nueva. Referencias misma casa o calle Alberto Ostria parada trufi N°. 5 callejón Sr. Antezana. (R).

CARVAJAL.- Yanacocha 448.- Tel. 54862.- Casa junta anticrético Villa Fátima, tres dormitorios, dependencias 40.000.- (26-27)

CARVAJAL.- Yanacocha 448.- Tel. 54862.- Vende casa calle Panamá cerca Parque Uyuni. (26-27)

CARVAJAL.- Yanacocha 448.- Vende casas distintas zonas, solicite datos (26-27)

CARVAJAL.- Yanacocha 448.- Tel. 54862.- Vende casa Díaz Romero dos departamentos confortables amplio almacén Kiosco, excelente ubicación (26-27)

CARVAJAL.- Yanacocha 448.- Telf. 54862.- Vende casas, calle Sajama dos departamentos, amplios completo, entrega vacía.- Casa Villa Copacabana calle Carpio,- seis dormitorios, dependencias. (26-27)

CASA FAMILIA, ofrece dormitorios muy soleados con pensión y ropa lavada a jóvenes, señoritas y matrimonios, teléfono 28079.(24-30/49607)

OCASION, vendo casa en Av. Entre Rios 2259 parada 7. Ref. Nueva York 969 Pasaje No. 100. (24-26/49608)

ALQUILO CASA, para diplomáticos en Irpavi, 5 dormitorios, garaje, dependencias, teléfono 55806.(24-8/49603)

..**CARVAJAL.-** Yanacocha 448. Tel. 54862. Casa junta Plaza Villarroel por estrenar anticrético 80.000, cerca Cine. Departamento Guerrilleros Lanza entrega vacía. Departamento Yanacocha 40.000. Departamento final Colombia 45.000. Departamento calle Gallardo por estrenar cerca Mercado Rodríguez. (25-26)

..**CARVAJAL.** Yanacocha 448. Vende casas Antonio Gallardo cerca Cine Imperio entrega vacía buen lugar. ocasión. (25-26)

..**CARVAJAL.-** Yanacocha 448. Vende casas, distintas desde 28.000 hasta 1.000.000. Solicite datos (25-26)

..**CARVAJAL.-** Yanacocha 448.- Tel. 54862. Casa Guerrilleros Lanza tres departamentos, vacía. Casas, Villa Fátima. 4° Centenario cerca Buenos Aires nueva tienda amplia dependencias. (25-26)

..**CARVAJAL.-** Yanacocha 448. Vende casas, región Chamoco Chico sobre misma canchita, departamento, tienda trastienda, garaje amplio terreno entrega vacía ocasión facilidades. (25-26)

..**CARVAJAL.-** Yanacocha 448. Tel. 54862. Casas, habitaciones, departamentos, Garzonier necesito alquiler anticrético para clientes solventes propietarios no pagan comisión. (25-26)

..**CARVJAL.-** Yanacocha 448. Tel. 54862. Vende casas, Alto Sopocachi calle Rojas, lugar antes Cancha Siñani entrega vacía, departamento confortable dependencias, garaje. (25-26)

..**SE VENDE** casita como lote, 141 m2. $b. 150.000. Ref.: Avenida Illimani N° 1679, teléfono 42062. (25-31/49605)

Tiendas Kioscos

..**CARVAJAL.-** Yanacocha 448. Tienda amplia cocina Av. Abaroa anticrético 25.000. buen lugar entrega vacía. (25-26)

ALMACEN CENTRICO Transfiero, teléfono 60105 (23-25/49496)

..**CARVAJAL.-** Yanacocha 448. Tienda y dormitorios, cocina alquiler Rigoberto Paredes, cerca Líbano. Tienda amplia anticrético calle Calderón cerca Mercado Rodríguez. Otras tiendas distintas zonas. (25-26)

Orquestas

ORQUESTA "L.M." Garantía y calidad, teléfono 21141. (22-27/49480)

ORQUESTA Electrónica "CARAVELL" Teléfono 64206 (22-27/49483)

ORQUESTA Para sus fiestas, teléfono 53220. (23-3/49493)

.**ORQUESTA** Electrónica "PENTAGRAMA" teléfono 54668. (10-12/VIII/49110)

Restaurant Bares

PENSION FAMILIAR Restaurant "ILLIMANI" recibe pensionistas. Atención de desayuno, almuerzo, cena y platos a la carta. Atendido por su propietaria. (R).

Tocadiscos TV-Radios

APARATO CUADRAFONICO 4 en 1 de 4 parlantes Tel. 21584 o calle Castro 1581 Sr. Escóbar. (r).

VENDO aparato Stereo, 4 en 1200 Wats Marca Silvania, parlantes con suspensión de aire. Ref. Tel. 41944 (r).

Departamentos Habitaciones

DEPARTAMENTO, en anticrético. Calle Linares No. 968, con balcones a la calle, baño y cocina. De horas 14 adelante. Ref. Sr. Sanjinés.

..**CARVAJAL.-** Yanacocha 448. Dos habitaciones, servicio cocina derecho teléfono Pura Pura cerca Saíd anticrético 20.000 vacía. (25-26)

..**CARVAJAL.-** Yanacocha 448. Dos habitaciones anticrético calle Inquisivi entrega inmediata. Otra misma casa anticrético 10.000. cerca Cine Universo. (25-26)

NECESITO Departamento pequeño. Pago hasta $b. 800.oo. Ref. Teléfono 63896. (R).

NECESITO Pequeño departamento preferible en San Miguel Teléfono 27756 (R)

..**ANTICRETICO** ofrezco por $b. 70.000. Departamento dos dormitorios y dependencias. Calle Coroico 1533. Ref.: Teléfono 41564. (25-28/T)

..**ALQUILO** pieza amoblada, a persona honorable, Sopocachi, teléfono 55368. (25-26/49621)

SE ALQUILA Pieza amueblada a persona honorable. Ref: Pedro Salazar 692, planta baja. (26-28/T)

..**EN SEGÜENCOMA** ofrezco mixto Departamento amplio, jardín, garaje, dependencias. Avenida principal 182 lado San Calixto. (25-27/49628)

ANTICRETICO dos habitaciones, cocina $b. 18.000.- 4 de Mayo 960, tienda. (26-27/49641)

URGENTE NECESITO Pequeño departamento en anticrético. zona residencial Referencias teléfono 42849 (R)

HABITACION INDEPENDIENTE Necesito habitación independiente, con bastante luz, para estudio de pintura. Ref. teléfono 23568 (R).

DEPARTAMENTO GRANDE Ofrezco $b. 2.400.oo Ref. Teléfono 21584 ó calle Castro N° 1581 Buscar Sr. Escóbar. Preferible en horas de la noche (R).

CARVAJAL.- Yanacocha 448.- Tel. 54862.- Departamento contrato mixto Obrajes calle 10. por estrenar entrega inmediata (26-27)

NECESITO Departamento en alquiler, pago $b. 1.500.– llamar teléfono 51714 ó 23431. (26-28/T)

NECESITO Pequeño departamento amoblado, completo. Ref: Hotel Avenida teléfono 22449. Sra. Flores. (26-28/49640)

NECESITO Departamento dos dormitorios teléfono 83389 (R)

CARVAJAL.- Yanacocha 448.- Tel. 54862.- Dos habitaciones Villamil de Rada alquiler. (26-27)

ANTICRETICO Mixto o alquiler necesito departamento 3 dormitorios, y dependencias, barrios Sopocachi o San Pedro Referencias teléfono 55354 (R).

VENDO DOS GARZONIERS EN AVENIDA 20 de Octubre 2025, ver en las mañanas. (26-27/49643)

NECESITO, en alquiler un departamento 2 dormitorios en Sopocachi hasta $b. 2.500.- Teléfono 57577. (24-25/49610)

ALQUILO DEPARTAMENTO, Quintanilla Zuazo 363. Ref. teléfono 40827.(24-25/49602)

HABITACION Necesito una habitación en alquiler. Preferible en zona central. Ref. Evaristo Valle N° 158. Preguntar por Sra. Angélica (R).

Varios

CARVAJAL.- Yanacocha 448.- Local.- garaje, anticrético calle Jáuregui, San Pedro apropiado para Industria, barraca depósito, entrega inmediata. (26-27)

TRAMITA Libretas de servicio militar otros administrativos. Yanacocha 448 oficina 20. (26)

CARVAJAL.- Yanacocha 448.- Tel. 54862.- Frigidaire 14 pies nuevo vendo facilidades. (26-27)

SE VENDE Fierro redondo liso de media pulgada y tres octavos, al por mayor. Entrega inmediata. Ref: teléfono 3331 en Cochabamba, 26146 - 24637 y 24650 en Santa Cruz. (26-5/8458)

SE VENDE Sacón Nutria, abrigos antílope y otros, ropa medio uso, mantel. 6 de Agosto Edificio Indiana. Departamento 901, 9°. Piso. (26-27/49642)

HOTEL ATLANTIC Avenida Armentia 521 teléfono 23342 habitaciones individuales $b. 20.00 delegación convencional (15-25 VII/48266).

CERAS "JUHO" Fábrica de ceras "Juho" ofrece su producto por mayor y menor. Referencias Pasaje Kuljis 541 (R).

TORTAS NOVIA Teléfono 20433. (19-25/49392)

VENDO Gasómetro con accesorios. Ref. Boquerón N° 1686, teléfono 42568 (22-26/49478)

..**CARNET DE IDENTIDAD** La Nacional, Colón esquina Ballivián. (25-26/49627)

..**RADICATORIAS** La Nacional, Colón esquina Ballivián. (25-26/49627)

..**TITULOS DE BACHILLER** La Nacional, Colón esquina Ballivián. (25-26/49627)

..**CARVAJAL.-** Yanacocha 448. Depósitos amplios alquilo zona El Tejar vacíos. (25-26)

..**PASAPORTE** 48 horas La Nacional, Colón esquina Ballivián. 25-26/49627)

..**CERTIFICADO ALODIAL** La Nacional Colón esquina Ballivián. (25-26/49627)

..**TITULACION TREINTENARIA** La Nacional Colón esquina Ballivián (25-26/49627)

..**LA NACIONAL** tramita pasaportes 48 horas. (25-26/49627)

..**COMPRO ARO** número 13 cuatro agujeros para Opel 67. Potosí 1140. (25-27/49619)

VENDO Cabina flamante Nissan. Ref: Calle Alto Beni 1534, Villa Fátima. (23-25/49489)

LICUADORAS, 3 velocidades, precios de ocasión. Colombia 432 lado Iglesia. (23-25/49494)

VENDO Adobes Alto Obrajes, entrega inmediata. Ref. teléfono 64943 -64446. (23-25/49485)

..**BILLAS** Villa Victoria, vendo, cinco mesas nuevas. Virrey Toledo Rojas 298 (25-29/49625)

COCHABAMBA

..**CARVAJAL.-** Yanacocha 448. Tel. 54873. Vende lotes Cochabamba, La Chimba Av. Galindo 900 mts. ocasión cercado excelente lugar. (25-26)

CAMIRI

CHALET EN VENTA Con jardines y árboles frutales en la ciudad de Camiri apta para oficinas o sede social. Referencias teléfono 22748 de horas 12 y 30 a 13 y 30 y de 19 adelante. Casilla 5281 La Paz.

SANTA CRUZ

EN SANTA CRUZ, vendo Ochóo al por mayor. Ref. casilla No. 1878, teléfono 2-2753 (18-31/8244)

..**VENDO PROPIEDADES**, Warnes 400 hectáreas, Ñuflo Chávez 2.600 hectáreas, Chiquitos 5485 hectáreas. Teléfono 20433 La Paz. (23-31/49383)

AGENDA

PRESENCIA Av. Mariscal Santa Cruz - Edif. Esperanza **CENTRAL:** Tel. 40460 - 41125 y 52184- **GERENCIA:** Tel. 52172.- **PUBLICIDAD:** Tel. 52178 **REDACCION:** Tel. 51998- Casilla 1451- Cajón Postal 3275.

FARMACIAS DE TURNO DEL 20 AL 27 DE JULIO

WASHINGTON Dr. Washington Velarde Ingavi N° 1027 Tel. 27145 **DIAZ ROMERO** Dra. Luisa de Criales Díaz Romero N° 1431 Tel. 43104, **POTOSI** Dra. Mary Rivero Tumusla N° 477 Tel. 25131 **LA FORTALEZA** Dra. Martha López Colombia N° 1406 Tel. 23151, **ALEMANA** Dr. Walter Iturralde Belilisario Salinas 341 **VERACRUZ** Dra. Carmen Ramírez Alto de La Paz. **APOLO** Dra. N.Rojas Av. Buenos Aires (Puente Negro).

FARMACIAS DE TURNO PERMANENTE

OBRAJES, Plaza Franz Tamayo Tel. 82081- Obrajes.- **SAN CARLOS**, Av. República 26 Tel. 20223 Villa Victoria.- **VERA CRUZ**, Av. Antofagasta No. 100 Tel. 59107 Alto de La Paz.- **CRISTO REY**, General Lanza 2110 Tel. 27534 Sopocachi Alto.

TELEFONOS DE URGENCIA

BOMBEROS 119.- **ASISTENCIA PUBLICA** 118-22111.- **RADIO PATRULLA** 110.- **TRANSITO** 26148.- **SAMAPA** 26628-26548.- **ENERGIA** 54357.- **TELEFONOS (RECLAMOS)** 113.- **INFORMACIONES** 104.- **SEÑORITA HORA** 117.- **LARGA DISTANCIA-EXTERIOR** 55907-09 - **INTERIOR** 20402-03.- **HOSPITAL DE CLINICAS CENTRAL** 22821- 22872.- **AASANA** 59333-59310.

FLOTAS

TRANS-SERVICE LTDA. Alto de la Alianza N°. 757 Tel. 43154.- **TRANSPORTES "EL CHAPACO"** Chuquisaca 568 Tel. 40258.- **TRANSPORTES UNIVERSO**, Av. Montes 638 Tel. 42831.- **TRANSPORTES SAMA**, Murillo esq. Graneros Tel. 28462.- **TRANSPORTES PULLMAN BOLIVIA.**- Plaza Alonso de Mendoza, teléfonos 55854- 25893.- **ANDINO**, León de la Barra 360 Tel. 20471.- **BERMEJO**, Av. Pando 148 Tel. 28981.- **CONTINENTAL**, Av. Montes 675 Tel. 29061.- **COPACABANA**, Av. Montes 620 Tel. 20477- 40461.- **LAURO**, Av. Camacho 1223 Tel. 27677.- **TRANSPORTES PILCOMAYO**, Figueroa esq. Tiquina Tel. 22858.- **ALIAGA**, Av. Montes 700 Tel. 26376.- **URUS**, Bozo 194 Tel. 50793.- **TRANSPORTES SAN CRISTOBAL**, Plaza Alexander 190 Tel. 27775-41076.- **FLOTA YUNGUEÑA**, calle Coroico No. 1577 Tel. 43001.- **TRANSPORTES TARIJA**, Tiquina 37 Tel. 28911.- **TRANSPORTES VICTORIA**, Emilio Calderón 563 (Gran Poder) Tel. 56599.- **TRANSPORTES ABAROA**, Plaza Alonso de Mendoza 242 Tel. 27096.- **MICROBUSES KIRQUINCHO**, Bozo 108 Tel. 54612.- **TRANSPORTES MOTO MENDEZ**, Chuquisaca 626 Tel. 29851.- **TRANSPORTES TUNARI**, calle Bozo No. 108 Tel. 40375.- **TRANSPORTES MANCO KAPAC**, calle Tumusla 500 (Hotel Tumusla).- **"DORADO ORIENTE"**, Pullman de lujo calle Bozo 106 Tel. 40373.- **TRANSPORTES RIVEROS, (a Copacabana)** Av. Montes 660 Tel. 20984.- **EXPRESO PANAMERICANO LTDA.**, Servicio: Potosí- Sucre- Villazón. Dirección calle Bozo No. 167 teléfono 20803.

EMPRESAS AEREAS

LLOYD AEREO BOLIVIANO, Tels. 54649- 53132- 55769- 51155- 51163-59053.- **LUFTHANSA**, Tels. 20383- 25780- 50499- 50609.- **AEROPUERTO**, Tel. 59151.- **AEROLINEAS ARGENTINAS**, Tel. 50792.- **AVIANCA**, Tels. 43909- 40883.- **AIR FRANCE**, Tel. 51740.- **LAN**, Tel. 28536.- **KLM**, Tel. 42965.- **SWISSAIR**, Tel. 28924.- **PANAM**, Tels. 54117- 41863.- **BOA**, Tel. 26387.- **VARIG**, Tel. 21450.- **ECUATORIANA**, Tel. 54472.- **IBERIA**, Tels. 20270- 24378.- **ALITALIA**, Tel. 23494.- **B.O.A.C.**, Tel. 55541.- **CANADIAN PACIFIC**, Tel. 55541.- **SOUTH AFRICAN AIRLINES**, Tel. 55541.- **BRITISH- CALEDONIAN**, Tel. 55541.

BRANIFF INTERNATIONAL

VENTAS-INFORMES, Tels. 21100- 21105.- **AEROPUERTO**, Tel. 59303.- **CARGA**, Tels. 59555- 59012.- **ESTACION CENTRAL**, Tels. 52510-53410.- **ESTACION GUAQUI**, Tel. 888.

ANUNCIE HOY.. PAGUE DESPUES

PRESENCIA
LE OFRECE UN NUEVO Y PRACTICO SERVICIO

Ordene su AVISO ECONOMICO POR TELEFONO al 52178

Atención: Días ordinarios De 14 a 18.
Sábados, Domingos y Feriados de 15 a 18.

TARIFAS REDUCIDAS EN SERVICIO A LA COMUNIDAD

Investigación

Un nuevo ataque contra las células cancerosas

Adriamicina, un pequeño paso en una ardua lucha

En largas noches de insomnio, el emperador Carlos V trataba de conseguir que todos sus relojes marcasen la misma hora, que ninguno de ellos se adelantase o atrasase. Para ello -informan las crónicas- a veces los paraba y colocaba sus manillas de tal forma que marcasen las doce en punto. Entonces los ponía en marcha todos a la vez. Así, el emperador podía gozar, aunque sólo fuese temporalmente, viendo marchar a sus relojes sincrónicamente.

Algo semejante ocurre con las células cancerosas del mismo tumor: no marchan sincrónicamente. Unas crecen rápida y otras lentamente. Ninguna se conduce en el crecimiento como las otras. Mas como determinadas citostáticas -sustancias químicas que impiden el crecimiento de las células cancerosas- tan sólo son eficaces en el momento en que las células se dividen, se ha pensado en una "sincronización" de las tumorales. A semejanza de los relojes del emperador Carlos V, se las para con ayuda de, por ejemplo colchiquina, el tóxico del cólquico. El veneno tan solo actúa por un período de tiempo reducido; inmediatamente después de cesar su efecto las células comienzan nuevamente su actividad hacia un crecimiento sin obstáculos. Si en ese momento se inyecta una citostática, es muy probable que se las "sorprenda" a todas en la fase de división, esto es, en el momento oportuno.

Existen muchas citostáticas. Buscando el tóxico celular con la menor cantidad de toxina se tropezó con un antibiótico que había sido descubierto en 1967 en Italia. La empresa milanesa Farmitalia, que se ocupó de tal antibiótico, le dio el nombre de adriamicina por haber sido descubierto a orillas del adriático.

El profesor Gianni Bonadonna, del instituto nacional del cáncer, en Milán, informó por primera vez en 1969 en el "British Medical Journal" sobre la "nueva sustancia antitumoral". Por aquel entonces se utilizó esta sustancia contra la leucemia linfática.

Casi tres años después del primer simposio sobre la adriamicina, celebrado en Milán, los investigadores han vuelto a reunirse recientemente en Fráncfort para informar sobre sus experiencias con la adriamicina con tumores "sólidos": cáncer de la mama, sarcomas óseos, linfomas malignos (tumores malignos del sistema de vasos linfáticos), cáncer de pulmón y otros. Sobre ello informó en el simposio J. Gottlieb, de Houston (Texas). El científico trató con adriamicina a 345 mujres que padecían cáncer de la mama. En 129 pacientes, el turmo reaccionó a la sustancia lo que significa un 37 por ciento de "responses". En sarcomas óseos, el número de respuestas fue de un 29 por ciento y en linfomas malignos de un 62 por ciento. En el caso del cáncer de pulmón, el número de las "respuestas" (en el sentido de una regresión temporal del tumor) oscila entre un 14 por ciento, en el caso de tumores gran celulares e indiferenciados, y un 30 por ciento en el de tumores de célula pequeña. Gottlieb sometió a tratamiento con adriamicina, a un total de 370 hombres con carcinomas inoperables del pulmón. En 68 de los pacientes constató el efecto de la sustancia sobre las células tumorales.

En comparación con otros citostáticos, la adriamicina es la que menos toxicidad tiene, porque se puede suministrar en dosis relativamente reducidas. S. Seeber, de la clínica del cáncer de Essen, facilitó una aclaración de la causa posible de este favorable efecto. El científico no excluye la posibilidad de que la adriamicina tenga un efecto específico sobre las células tumorales. En muchos casos de células tumorales, el núcleo celular con el órgano de división de la célula se encuentra en los aledaños de pared celular, con lo que la adriamicina, aunque sea en dosis reducidas con las que no se pude provocar una reducción de la partición de las células sanas, consigue frenar el mecanismo de crecimiento de las enfermas. Todas las citostáticas atacan directamente al ADN (ácido desoxiribonucléico). Solamente en el caso de que los órganos productores de la sangre sean atacados hay que suspender el tratamiento con la citostática.

El presidente del simposio, profesor Dietrich Schmahl, del entro de investigación del cáncer (Heidelberg) resumió los resultados de la reunión en Francfort con la precavida formulación: La adriamicina es, al parecer, en comparación con otras citostáticas, menos tóxica, mas todavía no han podido resolverse todos los problemas de su toxicología. La investigación del cáncer h conseguido, empero, dar un nuvo paso al frente.

¿Se conseguirá alguna v un avance decisivo en la terap del cáncer? W. Gohde (Mun ter) considera que la terap combinada y la descrita s cronización de las célul tumorales son las más prom tedoras. Permitasenos expon esta música futurista con otr palabras: el cáncer no es m que el nombre genérico de u multiplicidad de tipos de célul que tan sólo tienen una cosa común: destruyen el organism a través de un crecimiento ilim tado y que se infiltra en los jidos circundantes si no consigue matar este "intruso si todos experimentan una fas común. Con otras palabras: p el aire vuelan algunos cientos d palomas malignas, pero no e grupo sino alejadas unas d otras, con lo que tan solo pueden matar algunas con disparos, pero no todas. Cuando estas palomas regresan al palomar han de entrar una otra por una estrecha puertecilla. Allí ha que apostarse si se desea acaba con ellas. Esta es la posibilida de que se dispone en el caso d las células cancerosas.

Friedrich Deich

Dieron a conocer delineamiento d la política del Premier Caramanl

ATENAS, JUL. 25 (AFP).- Apertura democrática sin desbordes callejeros, ampliación de la base gubernamental sin incluir a las tendencias de izquierda y mantenimiento del orden, son las líneas directrices del nuevo Primer Ministro, Constantino Caramanlis, se indicó hoy aquí.

"Con la democracia no se juega", advirtió hoy el ministro de defensa, Evanghelos Averoff, quien añadió, el mínimo de disciplina que ella implica será impuesta por el nuevo gobierno"

El ministro informó por otra parte, que el general de brigada Dimitrios Ioann Idisn jefe de la policía durante el régimen m tar permanecerá en sus f ciones.

De este modo -subrayan los observadores - al m titudinario delirio inicial por "recuperación de la liberta sucede ahora el realismo p tico de un gobierno que d encarar en primer término solución del grave problema Chipre.

Al mismo tiempo, si bien militares convocaron a la mación de este gobierno civi retornaron a los cuarteles, fuerzas armadas griegas p manecen vigilantes ante proceso político.

CORPORACION BOLIVIANA DE FOMENTO

CONVOCATORIA A PROPUESTAS

Rectificando la convocatoria publicada el día 21 de los corrientes, de conformidad a la Resolución Suprema No. 173412 de 28 de junio de 1974, se invita a las firmas importadoras legalmente establecidas en el país a presentar sus propuestas para la provisión de los siguientes vehículos:

3 automóviles Sedán
2 vagonetas de 6 a 8 asientos
2 camionetas, cabina chassis

El Pliego de Especificaciones será proporcionado en la División de Administración de Empresas (4to. piso), previo pago de $b. 50.-

Las propuestas deberán ser presentadas en la Asesoría Legal de Corporación Boliviana de Fomento, hasta hrs. 18 p.m. del día 16 de Agosto del presente año.

La Paz, julio 23 de 1974

Afirma CEPAL

Atraso tecnológico y falta de creación frenan desarrollo económico de América

PARIS, JUL 25 (AFP).- El atraso tecnológico y la escasa capacidad de creación frenan el desarrollo económico de América Latina e impide que su producción industrial pueda competir en el mundo, denunciaron expertos internacionales.

Especialistas de la CEPAL (Comisión Económica de las Naciones Unidas para América Latina) subrayaron en un reciente estudio la extrema dependencia del extranjero en que continúa encontrandose la industria latinoamericana, hasta el punto de que "incluso en los zapatos o los comestibles que fabrica, las innovaciones suelen venir del exterior".

Es el trágico "que inventen ellos" de Unamuno, a nivel de casi todo un continente, se comentó aquí en medios latinoamericanos. "Ellos", efectivamente, han inventado, y hoy son pueblos prósperos - gracias también a prácticas colonialistas que, según esos círculos, pueden verse prolongadas y facilitadas por el marasmo imaginativo y cierto egoismo mal entendido en que se debate aún hoy la industria latinoamericana.

El estudio de la CEPAL indica que, en general, la producción de bienes de capital esta más rezagada que la de bienes de consumo.

El retraso en los progresos tecnológicos lo explica, además de por la poca capacidad de creación y de adaptación tecnológica, por la falta de una política técnico científica y por la exiguidad de los recursos afectados a estos fines.

El hecho de que la región "casi exclusivamente copie lo que se genera en países más desarrollados" - prosiguen los especialistas internacionales - se ha traducido en el crecimiento de la producción de una gran cantidad y variedad de bienes, todos con dependencia de una tecnología que se genera en el exterior.

Tal falta de capacidad para innovar - insiste el estudio - , que va desde los cambios de modelos de automóviles hasta nuevos tipos de zapatos y prendas de vestir, pasando por el ramo de la alimentación pone en desventaja a la producción latinoamericana para competir en el exterior.

Esta situación incide además sobre la demanda interna, forzada así a depender "en proporciones decisivas" de las importaciones.

A este respecto, las cifras proporcionadas por CEPAL denotan un aumento sustancial de las exportaciones de América Latina en los últimos años, pero desgraciadamente más que compensado por un ritmo de importaciones muy superiores al del producto.

RETORNO DEL EXILIO.- Atenas, 25 (AP).- El renombrado compositor griego Mikis Theodorakis abraza a su padre en su hogar en Atenas, después de retornar de cuatro años de exilio en Europa Occidental (Radiofoto AP).

Nueva fase de conversaciones sobre la paz de Medio Oriente

TEL AVIV, 25 (AP).- El Ministro del Exterior Yigal Allón viajó hoy a Washington para la próxima fase de conversaciones de paz en el Medio Oriente patrocinado por los Estados Unidos. Mientras los dirigentes israelies advertían al país que debería prepararse para otra guerra.

Se cree que entre los temas esenciales que tratarán Allón y el Secretario de Estado Norteamericano Henry Kissinger, estarán las conversaciones de paz con Jordania y el futuro de los palestinos.

Israel parece haber abandonado su insistencia inicial en que el próximo paso del proceso de pacificación fuese discutido con Egipto antes de incluir en él a Jordania.

"No sé por qué vamos a establecer orden alguno de prioridades", dijo Allón a los periodistas y agregó: "cualquiera puede negociar con Israel".

Las posibilidades de resolver la compleja crisis israelo-jordana durante esta semana cuando Israel declaró estar dispuesta a negociar con su vecina.

El gabinete rechazó en cambio toda posibilidad de negociar con los palestinos la creación de un estado palestino, pero planteó la posibilidad de un estado jordano-palestino que recibiría algunos de los territorios de la orilla occidental del Jordán ocupados por Israel en la guerra de 1967.

Allón repitió que cualquier compromiso sobre la orilla occidental, de los lugares santos judios, obligaría a un plebiscito mediante nuevas elecciones.

Pero mientras Allón viajaba a Washington, el impulso dado a las posibilidades de paz mediante los acuerdos de repliegue de tropas entre Israel, Egipto, y Siria, los dirigentes israelies advertian que hay posibilidades de que estalle una nueva guerra.

Un motivo de preocupación para los israelies es que Siria no ha devuelto a sus hogares a los residentes de la zona donde se peleó la guerra de octubre.

Al firmar el pacto de repliegue con Siria, Israel insistió en que los refugiados volviesen a sus hogares como muestra de buena fe Siria. Pero Allón afirmó que esto no ha sido hecho. Por lo tanto, dijo, Siria continúa manteniendo abiertas las opciones militares contra Israel".

Dijo que hay otros indicios bélicos en Damasco, pero no los explicó. Allon comenzará el lunes su dialogo con Kissinger, tras pasar tres días en Londres por razones no reveladas.

Al preguntársele si la orden de la Corte Suprema Norteamericana que obliga al Presidente Richard Nixon a entregar a los investigadores las grabaciones de la Casa Blanca relacionadas con Watergate podría lesionar los envios de armas norteamericanas a Israel, Allon dijo:

"A pesar de que el Presidente Nixon se ve en graves dificultades internas... tenemos en gran estima su temptanza y vigor" en el Medio Oriente "y espero que continuará del mismo modo a pesar de las nuevas dificultades que afronta ahora".

Ministro argentino de Economía quedó consolidado en su cargo

BUENOS AIRES, 25 (AP).- El Ministro de Economía, José B. Gelbard, parecia hoy consolidado en su puesto, luego de haber modificado parcialmente su equipo y de haber recibido un expreso apoyo de la presidenta Isabel Perón.

Gelbard, de 57 años, dirigente de los "empresarios nacionales" (asi llamados por su desconexión con empresas multinacionales o intereses extranjeros) ha estado sometido a duros ataques por parte de los conservadores, los grandes propietarios rurales y el sector derechista del propio movimiento peronista gobernante. Es uno de los arquitectos del "pacto social" obrero - patronal sobre el cual basa el gobierno su política económica y social. Consiste en un virtual congelamiento de precios y salarios y en una política económica moderadamente nacionalista que favorece a las firmas argentinas e impone restricciones a las extranjeras. Gelbard también impulsó una activa política comercial exterior, especialmente con las naciones del "campo socialista" incluyendo a Cuba, con las que la Argentina ha concertado muy importantes acuerdos económicos.

Luego de la muerte del General Juan D. Perón el primero de julio, se produjo un notorio avance del sector peronista de derecha, que conquisto importantes posiciones en la cupula del movimiento sindical, desplazando a aliados moderados de Gelbard. Se aguardaba una arremetida contra el Ministro de Economía, alentada por fuertes criticas de los sectores ganaderos contra un proyecto de legislación rural, al que consideran "socializante".

Pero la Presidenta Isabel Perón, viuda y sucesora constitucional del General Perón, apoyó ayer expresamente la orientación de Gelbard, durante un acto oficial realizado para firmar el otorgamiento de una bonificación salarial de todos los trabajadores. La señora de Perón elogió particularmente las principales realizaciones del equipo económico, mencionando la rápida expansión de las exportaciones argentinas (que llegaron a 3.400 millones de dólares en 12 meses), el apoyo a las pequeñas y medianas empresas, la nacionalización del crédito y la ruptura de las "barreras ideológicas" en el comercio internacional.

La señora de Perón también recordó que en los gobiernos peronistas "el Ministro de Trabajo siempre fue un obrero y el de economia un empresario", en aparente alusión a Gelbard, dirigente de la poderosa Confederación General Económica (CGE) y ejecutivo de una de las principales fábricas de neumáticos de la argentina.

Censura en radio y TV dominicanas

SANTO DOMINGO, 25 (AP).- La Dirección Nacional de Telecomunicaciones prohibió anoche a las emisoras de radio y televisión difundir cualquier tipo de declaraciones del dirigente opositor José Francisco Peña Gómez.

Al mismo tiempo el Director de Telecomunicaciones Victor H. Justo prohibió a las emisoras difundir informaciones relacionadas con la serie de huelgas declaradas en sectores de la capital y el interior del país en demanda de una mejor distribución de la energia eléctrica y el agua potable y la congelación de los precios de los artículos de primera necesidad.

La medida de la dirección de telecomunicaciones fue comunicada por telegrama a las emisoras nacionales luego de ser cerrado por una orden similar al notociario radial "Noti-Tiempo", considerado uno de los principales de la radio dominicana.

Es la primera vez que se prohibe a una emisora radical o de televisión difundir declaraciones de un dirigente político o de un acontecimiento noticioso.

Dice el telegrama enviado a los medios de difusión:

"Esta dirección general ordena abstenerse de modo absoluto hacer uso de servicios públicos, comunicación radial y televisivos para expresar referencias y transmitir mensajes de solidaridad y apoyo, alientos etc. de los movimientos huelguísticos."

Añade el telegrama que "las huelgas estan prohibidas por ley y en consecuencia sus alusiones son consideradas de carácter tendencioso y perturbador".

La nota agrega: "Asimismo se les comunica que la medida prohibitiva que pesa sobre el señor José Francisco Peña Gómez implica trasmitir cualquier declaración del aludido líder político".

La dirección de la emisora que transmite el noticiario dijo anoche que "la libertad de difusión y expresión del pensamiento es un mito en la República Dominicana mientras dependa de las interpretaciones antojadizas que realice un funcionario por más apto que fuere".

Al mismo tiempo la dirección de la emisora pidió al Presidente Joaquín Balaguer que ordene inmediatamente la corrección de la medida.

En Chile fueron detenidas más de 10 mil personas en batida policial

SANTIAGO DE CHILE, 25 (AP).- Más de diez mil personas fueron detenidas el pasado fin de semana en la mayor batida policial que se recuerda en Chile.

Las autoridades dijeron que entre el sábado y domingo pasado fueron arrestadas en el país por sospecha de infracción a las leyes. 5.874 personas por ebriedad 3.259 por infringir el toque de queda que rige en el país desde hace diez meses 731 por consumo de drogas 152 y por otros delitos diversos 822.

Fue la mayor de una serie de operaciones policiales iniciadas hace dos semanas para reprimir una reciente ola de delincuencia que el gobierno atribuyó a un "contubernio de extremistas y delincuentes" para crearle problemas.

Las acciones incluyeron lo que la policía denominó "operaciones rastrillo" para sorprender a infractores a las reglas de tránsito. En virtud de esas operaciones, millares de automovilistas fueron sometidos a minuciosa revisión de sus documentos y objetos en los vehículos. La policía dijo que en Santiago solamente se registraron 1.057 automóviles.

No se indicó si entre las personas detenidas este fin de semana habian acusados de actividades extremistas.

Un abogado local, Enrique Puga, presentó, sin embargo, ante la Corte Suprema de Justicia un recurso de amparo para un sacerdote detenido, dijo por cargos de "proselitismo político" en una población de la periferia de la capital.

Las actividades políticas están prohibidas indefinidamente en Chile por decreto-ley de la Junta Militar de Gobierno.

Ni el abogado Puga ni el gobierno dieron a conocer detalles de la detención del religioso o de la orden a la que pertenecia.

Varios sacerdotes de tendencias izquierdistas se vieron en problemas con el nuevo gobierno en los últimos diez meses. Cuatro de ellos fueron expulsados del país hace unos noventa días.

Una comisión de Derechos Humanos de la Organización de los Estados Americanos está en Chile desde el sábado pasado para estudiar la situación del país. Se entrevistó ayer con el jefe de la Iglesia Católica aquí, Cardenal Raúl Silva Henríquez.

Políticos comentaron sobre situación actual de Portugal

LISBOA, 25 (AP).- Tres prominentes políticos comentaron hoy con distintos tonos la situación actual del país, tres meses después de la revuelta militar del 25 de abril que depuso al régimen derechista del Primer Ministro Marcello Caetano.

Mario Soares, nuevo Ministro del Exterior y Secretario General del Partido Socialista, Alvaro Cunhal, Ministro sin Cartera y Secretario General del Partido Comunista, y Francisco Sa Carneiro, Secretario General del Partido Popular demócrata, manifestaron lo que en sus respectivas opiniones, ha logrado el nuevo gobierno.

Cunhal, enemigo del régimen anterior, alabó al actual gobierno militar y subrayó que la unión de las fuerzas democráticas y el movimiento popular es uno de los hechos básicos del actual curso democrático que sigue la política portuguesa.

Cunhal elogió la cooperación entre los tres partidos de la coalición: "creo que sobre todo, la cooperación entre los partidos es positiva y cordial".

Con cooperación sólida y honesta, que no tenga en cuenta ideologías personales, podremos lograr nuestro objetivo".

Soares expresó: "la actual experiencia revolucionaria puede muy bien desarrollarse con el tiempo. Puede mostrar unos logros que serán buenos para el pueblo portugués y para la nación".

Soares opina que el pueblo ha reaccionado con gran entusiasmo al advenimiento del nuevo gobierno.

"El número de partidarios de nuestra causa aumenta a ritmo acelerado", aseguró. "Aparte de ideologías personales, lo más importante es ayudar a que la nación busque su desarrollo".

Sa Carneiro, cuyo partido popular demócrata fue creado tras el derrocamiento de Caetano, fue algo más escéptico.

"Es aún demasiado pronto como para hacer declaraciones serias sobre la situación actual del país. Preferimos reservar nuestras opiniones para el futuro, cuando veamos que sucede dentro del marco político del país", dijo.

Subrayó que su partido es el único no marxista de los tres que integran la coalición y dijo que por su programa social democrata, nunca podria unirse a los otros dos en una campaña electoral.

A NUESTROS ANUNCIADORES

Con objeto de prestar una mejor cooperación a nuestra clientela, comunicamos que la fecha tope para la recepción de avisaje destinado a nuestra EDICION ANUAL EXTRAORDINARIA EN HOMENAJE A LAS FIESTAS PATRIAS, es el día SABADO 27 DE JULIO DEL CORRIENTE AÑO.

Gerencia de PRESENCIA

ENAF REQUIERE LOS SERVICIOS DE UN INGENIERO

"La Empresa Nacional de Fundiciones desea contratar los servicios de un ingeniero especializado en investigación operativa e ingeniería de sistemas. Enviar Curriculum Vitae a la Gerencia Técnica de ENAF máximo hasta el 31 de julio, Av. Villazón 1966, 6º piso ó Casilla 4301.

La Paz, julio de 1974

La Gerencia General

COMPRAMOS AL CONTADO

Terreno, casa vieja o edificio de renta 800 a 1.000 metros cuadrados en siguiente perímetro: Plaza Murillo - Jenaro Sanjinés - Colón - Avenida Santa Cruz - Escribir ofertas a casilla Nº 3466.

INDUSTRIA — COMERCIO — AGROPECUARIA — FORESTAL — ARTESANIA — SERVICIOS

NUEVAS OPORTUNIDADES COMERCIALES
NUEVOS MERCADOS DE COLOCACION
NUEVAS TECNICAS INDUSTRIALES
NUEVOS CONCEPTOS EMPRESARIALES

IX FERIA EXPOSICION INTERNACIONAL DE SANTA CRUZ

18 al 29 de Septiembre de 1974

PARTICIPE EN ESTA VIGOROSA DEMOSTRACION DEL PROGRESO NACIONAL E INTERNACIONAL

INDUSTRIA
COMERCIO
AGROPECUARIA
FORESTAL
ARTESANIA
SERVICIOS

Reserve su stand:

La Paz: Escritorio Feria Exposición (Banco de Santa Cruz de la Sierra. Calle Mercado 1070. Teléfono 51213. Casilla 4288).
Santa Cruz: Comité de Exposiciones Ferias. Calle Suárez de Figueroa 145. Teléfono 24578. Casilla 116. Oficina "PANORAMA". Calle Bolívar 188. Teléfono 25347. Casilla 323.
Cochabamba: Escritorio Feria Exposición (Banco de Santa Cruz de la Sierra. Calle Esteban Arze 6302. Teléfonos 9930 y 9931. Casilla 2574).

INDUSTRIA — COMERCIO — AGROPECUARIA — FORESTAL — ARTESANIA — SERVICIOS

CONSEJO NACIONAL DE REFORMA AGRARIA

COMUNICADO

La Presidencia del Consejo Nacional de Reforma Agraria, pone en conocimiento de todas las personas que poseen tierras interesadas en legalizar la tenencia de las mismas, las siguientes disposiciones:

a) Cumpliendo la fase de titulación, todas las propiedades en el territorio de la República deben concluir su mensura hasta el 31 de diciembre de 1975, para lo que la Presidencia de este Consejo destacará Brigadas Móviles las que operarán en los distintos lugares precisamente hasta la fecha indicada.

b) Los propietarios que a la fecha por cualquier motivo hubieran omitido la mensura de sus parcelas dentro del proceso agrario deben formular su solicitud escrita o verbal a las Brigadas Móviles que se encuentran en su jurisdicción o cualquier juzgado agrario fijo provincial o departamental, con objeto de que se destaquen las respectivas comisiones jurídico-técnicas que cumplan con las mensuras para su trámite en el proceso agrario hasta la titulación.

c) Cabe reiterar que todo el trámite agrario desde la mensura de los terrenos hasta la entrega del Título Ejecutorial, tiene carácter absolutamente gratuito.

d) Todo caso especial o negligencia, tanto en la tramitación como en cualquier estado de la causa, será de exclusiva responsabilidad de los renuentes, fijándose como plazo para la inscripción y registro de las propiedades aun no mensuradas hasta el día 30 de octubre de 1975, quedando por cuenta de los interesados cualquier proceso agrario iniciado en fecha posterior, sin perjuicio de aplicar las sanciones correspondientes.

La Paz, 25 de julio de 1974

¡Vibrante espectáculo de belleza sorprendente, vigoroso y evocativo!

Universal Pictures y Robert Stigwood
Un Filme de NORMAN JEWISON

"JESUCRISTO SUPERSTAR"

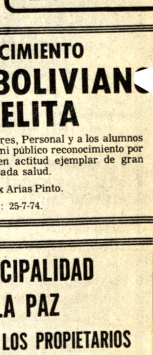

TED NEELEY · CARL ANDERSON
YVONNE ELLIMAN · BARRY DENNEN

Una Película Universal ■ Technicolor
Distribuida por Cinema Internacional Corporation

AGRADECIMIENTO

COLEGIO BOLIVIANO ISRAELITA

Al Sr. Director, Profesores, Personal y a los alumnos del 2do. Curso Intermedio, mi público reconocimiento por contribuir eficientemente en actitud ejemplar de gran Colegio a mejorar mi delicada salud.

Niño: Félix Arias Pinto.

La Paz: 25-7-74.

H. MUNICIPALIDAD DE LA PAZ

ADVERTENCIA A LOS PROPIETARIOS

La Alcaldía de La Paz, notifica a los propietarios de inmuebles que hubieran realizado o realicen trabajos en ellos, que hasta el 31 del presente mes están obligados a retirar los escombros que hubieran sido acumulados sobre la calle, a fin de no perjudicar la circulación de vehículos ni el paso de las personas.

Cumplido el plazo, la Municipalidad aplicará sanciones a quienes no hubieran cumplido con esta notificación.

La Paz, 25 de julio de 1974

DIRECCION DE RELACIONES PUBLICAS

Cuarenta años de vida sacerdotal

"La gota horada la roca", dice la sabiduría popular. La acción serena y tenaz del padre Lucas, lo consigue todo, decimos entre los círculos que lo rodeamos.

En Bolivia debemos tener una OFICINA DE EDUCACION...; y, después de dos o tres años de insistir, nace el Secretariado Nacional de la Comisión Episcopal de Educación. Y el padre Lucas se mueve y consigue personas y consigue fondos; y, consigue, lo que con clara visión había perseguido: un centro desde el que se atienda problemas generales de la educación boliviana.

Necesitamos una Carta Pastoral sobre Educación...; y, la inquietud de los Señores Obispos, después de casi dos años de asiduo trabajo, cristaliza en un documento educacional, que llega a tener trascendencia hasta fuera de nuestra propia Bolivia.

El futuro de los Colegios de La Iglesia necesita que sean pensadas formas nuevas de mantenimiento...; y, está ya naciente, lo que, en el Seminario Nacional sobre Democratización de la Educación, se ha estudiado con el nombre de "integración administrativa de los colegios".

Es que la sabiduría almacenada en los estudios y en la experiencia, va dando sus frutos; no en vano el padre Lucas había hecho sus estudios sacerdotales: (... conste que este artículo es para festejarlo en sus cuarenta años de sacerdocio...) y obtenido el doctorado en filosofía y letras en la Universidad de Nimega, en Holanda, su bella tierra natal; y dirigido centros educacionales y participado en movimientos ideológicos y de grupo, con los educadores de su patria. Es esa riqueza que, desde 1964, venimos aprovechando los que estamos metidos en los trajines educacionales, en esta Bolivia, tan necesitada de ideas y de obras y de innovaciones y de impulsos para mejora de la educación.

Y lo aprovechamos bien, puesto que, ya sea desde la dirección del Colegio San Agustín, de Cochabamba, o desde la Vice Presidencia de la Asociación Boliviana de Educación Católica, ya como catedrático de la Facultad de Filosofía, en la Universidad Católica de Cochabamba, o, ya como profesor circunstancial del Instituto Superior de Estudios Teológicos; ya con movimientos magisteriales o desde el seno del Consejo Presbiteral, nos va dando, a raudales, la riqueza de su alma de apóstol de la educación. Por su parte, la Congregación de los Padres Agustinos se reúne en torno a este su predilecto hijo y celebra, una vez más, el 25 de julio de 1934, día en que fuera consagrado sacerdote. El padre Lucas Hoogveld, cuya palabra "suena" en los círculos educacionales de Holanda donde trabajara tanto tiempo en la organización de la enseñanza secundaria, en la inspiración cristiana de la educación, y, sobre todo, en los sectores de la educación de juventudes; suena aún más... dentro de su propia Comunidad, de la que fuera, en dos períodos consecutivos, su meritorio Padre Provincial.

Y no digamos lo que suena el nombre del buen padre Lucas entre los miembros de la Asociación Diocesana de Educación Católica (ADEC) de Cochabamba. Uno de sus miembros decía: "el padre Lucas es la columna, el motor y el alma de nuestra Asociacion". Creo que podemos hacer extensivos estos calificativos y decir que lo es también del movimiento renovador de la educación, en los ambientes de la Iglesia, al servicio de las mayorías del país.

La Paz, 24 de Julio de 1974

Comisión Episcopal de Educación
Secretariado Nacional

PLAN TERMINAL DE AUTOBUSES SUJETO A TRANSFERENCIA DE LOCAL

La ejecución del plan de construcción de una terminal o estación de autobuses en la ciudad de La Paz está sujeta a que concluyan los trámites sobre la transferencia legal del local de la ex-aduana a la Alcaldía paceña. La transferencia debe ser determinada por el Poder Ejecutivo, nivel en que se encuentra actualmente la gestión.

En octubre de 1972 y luego de una entrevista con el Presidente de la República, el Alcalde Municipal de La Paz anunció a los periodistas que se ejecutaría el proyecto de la terminal de autobuses para La Paz, en vista de que el plan había merecido el respaldo del Primer Mandatario. En esa oportunidad, se indicó también que los trámites para la concretización del proyecto serían agilizados mediante conversaciones con los Ministros de Defensa y Educación y autoridades de la Empresa de Ferrocarriles, a fin de lograr la concesión de los terrenos necesarios para el funcionamiento de la planeada terminal que, según se dijo entonces, además del local de la ex-aduana ocuparía también terrenos del arsenal de guerra y parte de la ex-estación Peruvian.

En posteriores oportunidades, se informó que la Dirección de Transporte Urbano y también la de Urbanismo habían elaborado estudios y anteproyectos sobre la terminal de autobuses, pero sin que se informase del avance de los planes.

En la Dirección de Transporte Urbano del Ministerio de Transportes y Comunicación se indicó ayer que evidentemente existe un estudio y anteproyecto elaborados por los técnicos de esa oficina, pero que es todo cuanto se hizo a ese nivel.

Por su parte, el Director de Desarrollo Urbano de la Alcaldía de La Paz, Arquitecto Guillermo Sanjinés, al ser consultado sobre el estado en que se encontraba el plan, dijo que un grupo técnico municipal elaboró un estudio que contiene las bases para convocar a la presentación de anteproyectos de la estación terminal de autobuses. Agregó que para dar otros pasos, la Municipalidad espera que se le transfiera el local de la ex-aduana ubicado en la Plaza Antofagasta y que el asunto está pendiente de solución a nivel del Poder Ejecutivo.

El Arquitecto Sanjinés admitió que el crecimiento de la ciudad y la expansión del servicio interdepartamental de autobuses a distritos del sud hace ver la urgencia de construir una terminal central en la ciudad de La Paz.

Consultado el Director de Desarrollo Urbano si para la ejecución del plan se tomaría en cuenta anteproyectos elaborados, por ejemplo por la Dirección de Transporte Urbano, dijo desconocer detalles de ese estudio.

UNIAPAC analizará tema "Inflación y Desarrollo"

UNIAPAC ha convocado al 5º Congreso Nacional que se realizará el 13 de septiembre en La Paz, para analizar principalmente el tema "Inflación y Desarrollo".

De acuerdo a la convocatoria, ademas de renovar su directorio nacional, esa reunión analizará algunos temas, cuya importancia y actualidad lo exigen que UNIAPAC brinde normas de orientación "en materias capaces de conferir mayor dinamismo y eficiencia a la filosofía que debe inspirar la acción empresarial de sus asociados".

Sobre el punto Inflación y Desarrollo, los participantes considerarán el marco mundial de este fenómeno y la situación de Bolivia, dentro del mismo. El segundo punto a analizarse es la "transformación y Participación de una Empresa"

Participarán en el congreso los asociados de UNIAPAC de La Paz y de las regionales. Los socios de La Paz cancelarán la suma de $b. 200. y los del interior $b. 50 Pueron invitados los integrantes del sector empresarial privado y autoridades nacionales.

PROGRAMA

13.9.74.- Hs. 18:30 Presentación de credenciales - Integración de comisiones.

Hs. 19:30 **Inauguración**

Informe del Presidente Nacional.

Balance.

Hs. 20:30 Acto Social

14.9.74 Hs. 9.00' a.m. I PLENARIA: INFLACION Y DESARROLLO.- Hs. 10:30. Descanso.- Hrs. 13.00 Almuerzo Libre. Hs. 15.00 II PLENARIA: TRANSFORMACION Y PARTICIPACION. Hs. 16:00 Trabajo de comisiones.- Hs. 20.00 Cena Libre.

15.9.74. Hs. 8.30 a.m. MISA. Hs. 9.30 a.m. III PLENARIA: CONCLUSIONES... Hs. 10.45 Descanso.- Hs. 11.00 IV PLENARIA - ELECCIONES. PROGRAMA DE ACTIVIDADES 1974-1975.Hs. 12.30 ALMUERZO.- Posesión de la nueva Directiva.

Conferencia de neurocirujano

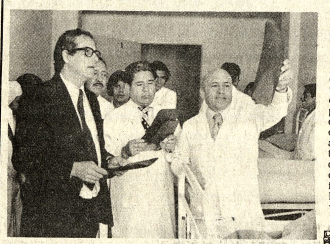

..NEUMOLOGIA.- El Dr. Robert Vigouroux (izquierda), prestigioso especialista neumólogo francés, intercambia ideas con sus colegas de la sección de Neumologia del Hospital Obrero, y quienes dio algunas orientaciones para mejorar el servicio.

La importancia que tiene el cuidado postoperatorio de los pacientes de neurocirugía dentro de conceptos modernos y las ventajas que resultan para evitar la mortalidad debido a la contaminación, fueron explicadas en una conferencia por el especialista francés Robert Vigouroux.

El conferenciante expresa conceptos sobre la mejor forma de cuidar a los pacientes de neurocirugía, desde el pabellón operatorio hasta donde se interna el paciente para su convalecencia.

Dijo que a toda costa y mediante todos los medios posibles se debe evitar infección del paciente por el ambiente. La esterilización total del medio debe ser básica para evitar complicaciones y resultados contraproducentes.

El Dr. Vigouroux dijo que una intervención quirúrgica podrá ser muy bien hecha pero la contaminación del medio puede malograr ese trabajo; aseguró que sucede frecuentemente y causa un alto grado de mortalidad en los pabellones de neurocirugía.

Expuso una serie de experiencias obtenidas en el Centro de Neurocirugia de Marsella, donde es Jefe y principal impulsor para lograr que dicho centro sea actualizado y uno de los mas prestigiosos e innovadores en el cuidado postoperatorio y en la esterilización del ambiente.

El automatismo en el centro neurológico de Marsella es una de sus principales características, merced a un sistema completo de monitores para el control de pulsación, temperatura y otros aspectos relacionados al paciente.

Aseguró que estos adelantos fueron conseguidos a través del seguro social, que con una buena administración dijo es posible que dé resultados óptimos en favor de la colectividad.

La conferencia del especialista francés fue posible a través de la Sociedad **Boliviana de Neurocirugía**, dirigida por los doctores Hugo Rodriguez **Serrano**, Mario Michel **Zamora**, **Mario** Barragán y Simón Pinto, quienes al anoticiarse de la participación del notable especialista en un congreso de neurocirujanos en San Pablo, le invitaron para difundir sus experiencias en nuestro medio.

En etapa de conclusión programa P-51 de electrificación rural

...Está en etapa de conclusión el programa de electrificación rural denominado P-51, que se inició en 1969 con un crédito español de 2.500.000 dólares. El próximo mes de agosto, el Instituto Nacional de Electrificación Rural entregará una parte del nuevo servicio eléctrico instalado en Trinidad, que estará totalmente terminado hasta fin de año. Por otra parte, dentro de los meses será también entregada la electrificación de Yacumaya.

Inicialmente, se había estimado que el plan P-51 sería desarrollado en el curso de dos años, pero surgieron demoras derivadas de los trámites burocráticos. El plan consideraba la electrificación de 51 poblaciones, pero luego se aumentó un número mayor de distritos gracias a la formación de cooperativas locales que financiaron parte del programa con sus propios recursos. El programa no se vio dificultado por la variación de precios en los mercados internacionales, debido a que los grupos electrógenos fueron adquiridos oportunamente.

La entrega del nuevo servicio de energía eléctrica para Trinidad se retrasó porque los postes ya existentes para el tendido de líneas de distribución fueron utilizados en la construcción de defensivos y otras emergencias de la pasada época de lluvias, cuando se inundó una parte considerable de la capital del Beni.

También están en la etapa de conclusión los trabajos de electrificación de Bermejo y Yacuiba y es ampliado el servicio en Cobija.

A principios del presente año, visitó el país una comisión española, representante de los financiadores del P-51; en esa oportunidad, se comprobó que la mayor parte del plan había sido ejecutado. Actualmente se cumplen trámites para la provisión de repuestos para los servicios eléctricos que están funcionando desde hace dos años.

El Instituto Nacional de Electrificación Rural, además de ocuparse de la conclusión del P-51, está preparando estudios de factibilidad para desarrollar programas de electrificación en Alto Beni y el valle de Luribay.

EXODO Y.....

(viene de la página 3)

es que el gobierno central debe adoptar de una vez una política económica bien definida, conducida con honestidad y en función de los altos intereses nacionales, aspecto este que de por sí influirá en el ánimo de todos los profesionales bolivianos radicados o no en el exterior, los que acudirán al primer llamado - excepto los que están muy arraigados en el exterior y los que no sientan amor por la Patria -, deseosos todos de contribuir al verdadero desarrollo nacional, que significa la apertura de fuentes de trabajo, progreso y la elevación de los niveles de vida prevalecientes actualmente en el país.

Pura práctica

Aprenda a conducir en tres semanas
En vehículos flamantes.

"Indianápolis"
ACADEMIA DE AUTOMOVILISMO
Av. Mariscal Santa Cruz esq. Yanacocha

Palabras cruzadas

HORIZONTALES: 1.- Traspasar; 6.- Fundador del budismo; 10.- Bolita para juego de niños; 11.- Hornillo portátil; 13.- Hacer nido; 14.- Célebre monasterio en Huelva (España); 16.- Nosotros; 17.- Colono sudafricano; 19.- Ciudad de Francia (Gard); 20.- Demente; 22.- Mire; 24.- Quiera; 25.- Lo hace la rana (Inv.); 26.- De donde se saca piedra de construcción; 28.- Madera resinosa para alumbrar; 30.- Del verbo ser (Inv.); 31.- Relativo a los vasos, en anatomía; 35.- Pala de zapadores (Inv.); 39.- Tiempo, período; 40.- Vende a crédito; 41.- Mofo; 42.- Tejido; 44.- Alquitrán; 46.- Escuchar; 47.- Soldar acero al hierro; 49.- Producir silbos; 51.- Del verbo arar; 52.- Unida por alianza; 53.- Atreverse; 54.- Sagrado.

VERTICALES: 1.- De canto melodioso; 2.- Echar anís; 3.- Combate, pelea; 4.- Termine; 5.- Extraño; 6.- Horadar; 7.- Artículo indeterminado (Fem.); 8.- Entregaba; 9.- Sacar punta a filo; 10.- Embarcación de remos; 12.- Tumefacción; 15.- Del verbo asar; 18.- Primera mujer; 21.- Símbolo químico del tecnecio, repetido; 23.- Amarre; 26.- Medir calibre; 27.- Vendió su derecho de primogenitura; 29.- Del verbo ir (Inv.); 31.- Vena, filón; 32.- Especie de palma de Filipinas; 33.- Para poner la sal; 34.- Río de Suiza; 36.- Ensayar; 37.- Unido por alianza; 38.- Mamífero conocido por su astucia; 41.- Danza; 43.- Altares; 45.- Adjetivo demostrativo (Fem., Pl.); 48.- Del verbo arar; 50.- Ciento cuarenta y nueve, en núm. romanos (Inv.).

Solución

R	E	M	O	C		C	I	C	L	O				
C	A	S	U	A	L		C	A	L	E	R	O		
A	T	A	R	O	H		C	A	S	T	A			
R	E	A		G	R	O	S		V	A	L	S		
R	A	T	A		O	N	I	C	E		L	I		
O	R	A	T	E		D	E	A		A	E	S		
	C	O	N	T	O	R	N	O	S					
A	M	A		O	A	N		A	C	I	D	O		
B	A		O	C	S	A	P		A	R	E	S		
A	R	A	L		A	D	A	N		P	U	A		
T	I	B	I	A		A	N	I	L		D	I		
E	S	A	Y	N	E		A	L	I	A	S			
A	D	A	I	L		L	O	S	A	S				

USTED TAMBIEN PODRIA!

....si quisiera.....

- Nos referimos a hablar inglés fluidamente, necesidad imperiosa de nuestro tiempo.

- "Pero es caro, y requiere años", dirá usted. Pues bien: sólo 16 clases, una por semana, a un costo increíblemente bajo con relación a los resultados, le iniciarán en un inglés corriente. Es cuestión de método.....

- El método YES de ILVEM

- Inscripciones abiertas. Las clases comienzan mañana sábado a las 10 a.m.

- Llame al 26645.

INSTITUTO DE LECTURA VELOZ, ESTUDIO Y MEMORIA. ILVEM

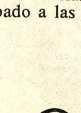

C-vimin inti

Cada sobre contiene 1g. de Vitamina C.

TODOS SANOS CON Opotónico VITAMINADO

resfrios... gripes viene bien ANTIGRIPAL COMPUESTO cada tableta 60 Ctvs. en todo el país.

DANIEL EL TRAVIESO

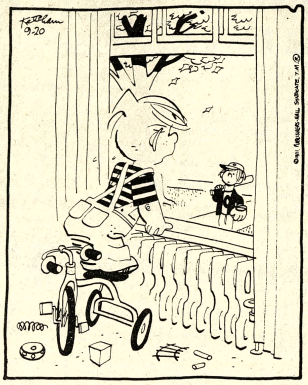

- Mi madre está teniendo uno de los peores días de su vida. Me mandó para mi cuarto a las nueve de la mañana. . .

DIVULGUELO

JUSTO Y FRANCO

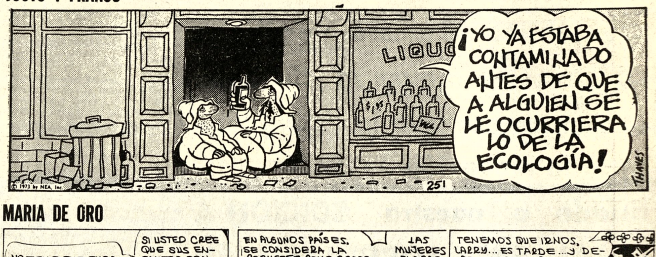

MARIA DE ORO

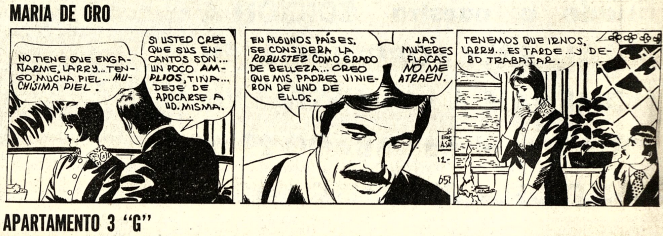

APARTAMENTO 3 "G"

MARK TRAIL

JEFF COBB

EGOISTO

ALFREDO

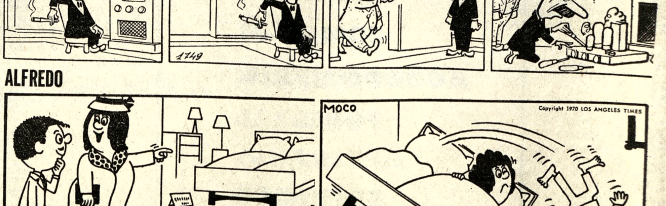

SPORTITO

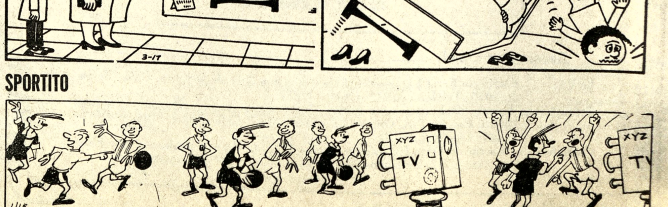

Turquía es partidaria de una solución federalista en Chipre

GINEBRA, JUL. 25 (AFP).- Turquía es partidaria de una solución federalista en Chipre, que asegure la convivencia de griegos y turcos en la isla, anunció hoy aquí el canciller turco Turan Gunes.

Gunes, que llegó hoy aquí para participar en una conferencia tripartita de paz en Chipre, sostuvo que para Turquía el arzobispo Makarios no es el presidente de la isla, sino el representante de la comunidad griega chipriota.

"Turquía es partidaria de un estado chipriota independiente y soberano en su integridad territorial, pero también de un sistema constitucional y administrativo que tome en consideración la existencia de las dos comunidades en la isla", explicó Gunes.

El canciller sostuvo que Makarios es en la actualidad para Ankara el presidente de Chipre, "pues para que ello ocurra es necesario, entre otras cosas, que ejerza efectivamente sus funciones".

Antes de la crisis, indicó Gunes, "no existía más que una semi-legalidad en Chipre, pues la constitución no era respetada en su totalidad, ya que el vice presidente turco estaba impedido de ejercer sus funciones".

"Si nosotros pensamos en restablecer la legitimidad y la constitución en la isla, se puede volver simplemente a la situación que existía antes del golpe de estado" precisó.

Hoy en la historia

POR THE ASSOCIATED PRESS

Hoy es viernes 26 de julio, día 207 de 1974 faltan 158 para terminar el año.

EN UN DIA COMO HOY:

1529 - El emperador Carlos I nombra a Francisco Pizarro gobernador y capitán general de las tierras que conquiste.

1794 - Maximiliano Robespierre muere guillotinado en París.

1847 - Liberia proclama su independencia.

1852 - Tras el derrocamiento de Juan Manuel de Rosas, Justo José de Urquiza asume el gobierno de Buenos Aires.

1872 - Perece asesinado el presidente peruano José Bata.

1890 - Estalla en Buenos Aires una revuelta contra el presidente Miguel Juarez Celman, que dimite al cabo de unos días.

1898 - España pide a Estados Unidos las condiciones de armisticio.

1918 - Fallece el poeta argentino Carlos Guido Spano.

1919 - Es derrocado el gobierno soviético de Hungría.

1943 - Tras la renuncia de Benito Mussolini, el Rey italiano Victor Manuel solicita al Mariscal Badoglio la formación de una gobierno.

1944 - Caen sobre Inglaterra los primeros cohetes V-2 alemanes.

1945 - Los aliados solicitan a Japón la rendición incondicional.

En un ambiente tenso continúa en vigencia la tregua greco-chipriota

NICOSIA, 25 (AP).- El principal dirigente de la comunidad turca de Chipre, Rauf Denktash, declaró hoy que la tregua iniciada hace tres días entre las fuerzas greco-chipriotas y turcas continúa vigente, pero "el ambiente sigue cargado de electricidad y es peligroso"

Mientras Denktash hablaba desde su residencia oficial, el sector turco de esta dividida capital, se oyeron algunos disparos en los alrededores, pero en general la ciudad y sus cercanías estaban en calma según los informes.

En el aeropuerto internacional de Nicosia, infantes de marina turcos reforzados por tanques estaban apostados a sólo unos 500 metros de la carretera.

La terminal aérea fue ocupada por fuerzas de las Naciones Unidas empeñadas en evitar una guerra total para determinar el control del campo de aterrizaje, que es lugar estratégico tanto política como militarmente.

Estaba por completarse aún la llegada de 500 soldados británicos de las bases de ese país en Chipre meridional. Los primeros contingentes entraron en vehículos blindados al aeropuerto para reforzar la fuerza de 200 hombres de la ONU.

El jefe de estos últimos el General Dewar Prem Chand, prometió ayer que combatirían hasta el último hombre en caso de que hubiese un ataque contra el aeropuerto.

Denktash dijo que no podía hablar en nombre de los militares cuando se le preguntó si los turcos seguían proyectando la captura del aeropuerto por la fuerza. "Pero necesitamos garantías", dijo.

La limitación del uso del aeropuerto de Nicosia impuesta por los chipriotas griegos a los turcos ha sido uno de los puntos de fricción entre ambas comunidades desde la independencia chipriota.

Denktash, quien era Vicepresidente de Chipre durante el régimen de Makarios, se regocijó por los avances de las fuerzas turcas desde la invasión del sábado.

"Ahora podrá ir a nadar a Kirenia", dijo Denktash con una sonrisa. "Durante once años no se me permitió eso", añadió, con excepción de unas cuantas invitaciones particulares.

En relación con la situación en Kirenia, lugar de recreo en la costa septentrional capturado por los turcos, Denktash dijo que los chipriotas griegos podían abandonar esa región si lo deseaban.

Denktash recalcó que los turcos no tienen la menor intención de devolver Kirenia a la mayoría chipriota griega.

"Kirenia es puerta y ventana de la antigua turca", dijo Denktash en referencia a que los turcos no han tenido nunca un puerto propio.

"Hemos sufrido en cantidad por falta de una salida. La gente no podía ir y venir normalmente porque los griegos estaban a cargo de todos los puestos"

LA MUNICIPALIDAD Y LA ASOCIACION NACIONAL DE SCOUTS INVITA A LOS LOBATOS, SCOUTS, ROVERS Y DIRIGENTES A LA CAMPAÑA DE EMBELLECIMIENTO DE LA CIUDAD QUE SE LLEVARA A CABO EL DOMINGO 28 DE JULIO A HORAS 8 A.M.

TRANSITOGRAMA Nº 3

Educación vial con PRESENCIA

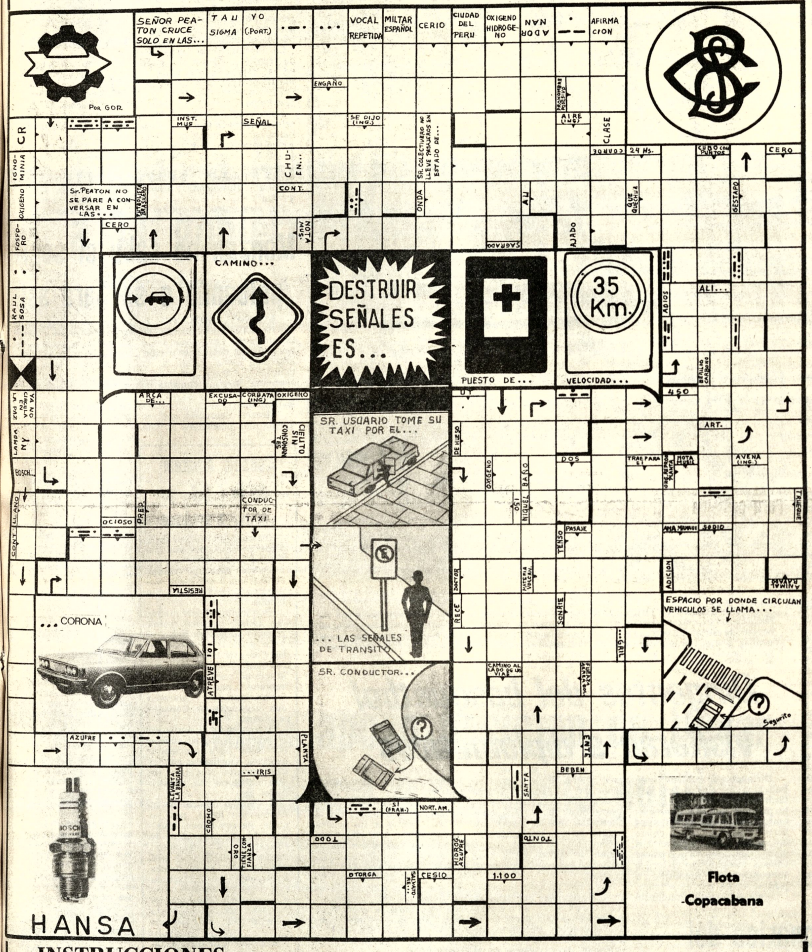

INSTRUCCIONES

1.- Los cupones se reciben en nuestras oficinas de la Av. Mariscal Santa Cruz hasta el día Viernes 2 de Agosto, hasta horas 12:00 enviando a la casilla No. 1451 de PRESENCIA.

2.- La solución se publicará el día Viernes 9 de Agosto con la lista de los ganadores del primer y segundo premio.

3.- PREMIOS

1er. Premio.- Pesos Bolivianos 300

2do Premio.- Un pasaje de ida y vuelta a la ciudad de Potosí por Flota Copacabana y $b. 100 de viáticos.

4.- Esté atento al TRANSITOGRAMA No. 4, que saldrá el día martes 13 de Agosto.

NOMBRE. . . . . .

CALLE. . . . . No. . . . . .

CIUDAD. . . . . DPTO. . . . . .

Quiere Ud.! un rostro sin ESPINILLOS BARROS O ACNE?...

ACNESTROL es la solución!, que cuidará la belleza de su rostro.

Contra el ACNE y la SEBORREA

adquiera en su FARMACIA

Distribuidores Exclusivos para Bolivia "ANDIN LTDA." La Paz telf. 43084 casilla 6127

Corporación Minera de Bolivia

Invita a los señores representantes y firmas proveedoras, a recoger los pliegos de especificaciones de la Secretaría de la Comisión de Adquisiciones, 4to. piso, Edificio Central, correspondientes a los siguientes pedidos.

29464 BATERIAS
29596 EQUIPO PARA SOLDAR

GERENCIA DE ADQUISICIONES

La Paz, julio 25 de 1974

UNA COMEDIA SATIRICO HUMORISTICA CON EL VERSATIL GENIO DE ALAN ARKIN

Howard W. Koch presenta a Neil Simon con Alan Arkin como

"El Ultimo Don Juan"

Estrellas en orden de aparición Sally Kellerman

Paula Prentiss • Renée Taylor

HOY! Divertido estreno Cine "16 DE JULIO" Mayores de 16 años

Presenta: Cinema Internacional Corporation "C.I.C."

HOY CINES TV

TELEVISION BOLIVIANA

PROGRAMACION DEL DIA VIERNES 26 DE JULIO DE 1974

18.45 Super Car
19.15 Dios llega al hombre
19.50 Un Extraño en Nuestras vidas
20.20 Hasta llegar al mar
20.53 Telenoticioso Boliviano
21.23 Combate
22.23 Sombras tenebrosas
22.48 Cierre Emisión

16 DE JULIO Tel. 22191

Matinée, tanda y noche EL ULTIMO DON JUAN (mayores de 16 años) además noticiero Espejo de Alemania Matinée 7.10 y 9.10 tanda y noche 9.10 y 11.10.

MONJE CAMPERO Tel. 23333

Matinée, tanda y noche Estreno. Siniestro - Calculador - Implacable. Un hombre de acero que vale por un ejército EL TERRIBLE MISTER T Matinée 9.10 - 5.60 tanda y noche 11.10 y 6.10.

UNIVERSO Tel. 42660

Mtinée, tanda y noche LA BATALLA POR EL PLANETA DE LOS SIMIOS Matinée Mezzanine 9.10 Platea 7.10 tanda y noche Mezzanine 11.10 Platea 9.10.

TESLA Tel. 53803

Matinée. tanda y noche LOS SECRETOS DE LA COSA NOSTRA (Prohibida menores de 18 años) Matinée 9.00 y 7.00 tanda y noche 11.00 y 9.00.

PRINCESA Tel. 51821

Matinée AEROPUERTO tanda y noche LAS PIRAÑAS AMAN EN CUARESMA (Prohibida menores de 21 años) Matinée, tanda y noche 6.00 - 5.00 y 4.00.

SCALA Tel. 23535

Matinée, tanda y noche LOS CABALLEROS DE LA CAMA REDONDA (prohibida para menores de 18 años) Noticioso El Mundo al Instante Matinée 7.10 y 9.10 tanda y noche 9.10 y 11.10.

LA PAZ Tel. 53342

Matinée, tanda y noche ME GUSTA ESA CHICA Noticioso El Mundo al Instante Matinée 7.10 y 9.10 tanda y noche 9.10 y 11.10.

MIRAFLORES Tel. 53159

Matinée, tanda y noche dobles OPERACION DRAGON y EL CAMINO DE LA VERDAD Matinée 5.10 tanda y noche 5.60.

6 DE AGOSTO Tel. 23829

Matinée, tanda y noche (sólo para mayores de 18 años)

KAMASUTRA, el arte de amar. Actualidades Mundiales N°. 27 Matinée Platea 7.00 Mezzanine 9.00 tanda y noche Platea 9.00 Mezzanine 11.00.

ABAROA Tel. 50252

Matinée, tanda y noche LA CELADA y PISTOLERO PROFESIONAL Matinée Platea 5.00 Alta 3.50 tanda y noche Platea 5.50 Alta 4.00.

PARIS Tel. 29704

Matinée, tanda y noche DONDE MUEREN LAS LEYENDAS. Matinée, tanda y noche Platea 7.10.

MEXICO Tel. 26867

Matinée, tanda y noche LA VIDA DE CHUCHO EL ROTO y YO SOY CHUCHO EL ROTO Matinée 5.00 y 4.00 tanda y noche 5.50 y 4.50.

EBRO Tel. 42939

Matinée, tanda y noche EL ULTIMO DIA DE LA GUERRA y MATELOS A TODOS Y REGRESE SOLO Matinée 5.10 y 4.10 tanda y noche 5.60 y 4.60.

MURILLO Tel. 52647

Matinée, tanda y noche estreno doble TITANES EN EL RING y UNA NOCHE ES CALOFRIANTE., estreno Matinée 5.10 y 3.60 tanda y noche 5.60 y 4.10.

NOBEL Tel. 57387

Matinée, tanda y noche MELODY. Matinée, tanda y noche 6.10.

BOLIVAR Tel. 25051

Matinée MANDAMIENTOS PARA UN GANSTER tanda y noche EL TRIANGULO DEL AMOR (mayores de 21 años).

ESMERALDA Tel. 52454

Matinée, tanda y noche dobles LA TEXANA Y LOS HERMANOS PENITENCIA y KILL (prohibida para menores de 18 años). Matinée 5.10 tanda y noche 5.60.

VARIEDADES Tel. 24071

Matinée, LA TIERRA DE NADIE y UN PAR DE SINVERGUENZAS tanda y noche EL MILAGRO DE LA VIDA y UN PAR DE SINVERGUENZAS. Matinée 4.60 y 3.60 tanda y noche 5.10 y 3.60.

CENTER Tel. 22026

Matinée doble EL PADRE DIABLO y LA REINA DE LOS VIKINGOS tanda y noche doble LA REINA DE LOS VIKINGOS y EL CLAN SICILIANO Matinée 4.20 y 3.70 tanda y noche 5.30 y 4.20.

IMPERIO Tel. 40451

Matinée y tanda doble LOBO EL BASTARDO y DUELO DE DRAGONES noche doble LOBO EL BASTARDO y RASPUTIN Matinée 5.00 y 3.50 tanda y noche 5.50 y 4.00.

BUSCH Tel. 53694

Matinée y tanda LA DAMA Y EL VAGABUNDO y DUELO DE GIGANTES noche DUELO DE GIGANTES y RATAS DEL AMOR.

ROPA INTERIOR B.V.D. PIJAMAS

¡Vibrante espectáculo de belleza sorprendente, vigoroso y evocativo!

Universal Pictures • Robert Stigwood

Un Filme de NORMAN JEWISON

"JESUCRISTO SUPERSTAR"

Basándose en TED NEELEY CARL ANDERSON YVONNE ELLIMAN BARRY DENNEN

Una Película Universal Technicolor

Distribuida por Cinema Internacional Corporation

CORPORACION MINERA DE BOLIVIA

PEDIDO LOCAL Nº 121412 - 1 EM. QUECHISLA

Para entrega inmediata se requiere la compra de lo siguiente:

4 PZAS. TRANSFORMADORES DE 75 KVA 2300/220V
1 PZA. TRANSFORMADOR DE 100 KVA "
2 PZAS TRANSFORMADORES DE 50 KVA. "

Las ofertas deberán ser presentadas hasta el día jueves 8 de agosto a hrs. 18 pm. en la Secretaría de la Comisión de Adquisiciones, 4to. piso Edificio Central.

GERENCIA DE ADQUISICIONES

La Paz, julio 25 de 1974

resfríos...gripes
ANTIGRIPAL COMPUESTO
cada tableta 60 Ctvs.
en todo el país.

PRESENCIA
Deportes
La Paz, Bolivia, viernes 26 de julio de 1974

alumag
ANTI-ACIDO
Cada tableta 45 Ctvs.
en todo el país.

GESTIONAN A STRONGEST EN ARICA.- El gerente general de The Strongest - Alfonso Sepúlveda- gestiona un partido para The Strongest en Arica el próximo 8 de agosto. El rival del plantel "atigrado" sería Colo Colo de Santiago. Por otra parte el equipo se presentará el 5 en el distrito minero de Siglo XX.

Gestionan encuentro de The Strongest en Arica

Dirigentes del club The Strongest se encuentran a la espera de una comunicación del gerente de la entidad - Alfonso Sepúlveda - que actualmente está en Santiago de Chile gestionando un partido para el plantel "atigrado" en Arica.

De acuerdo a lo que manifestaron ayer a PRESENCIA los directivos del club es probable que el primer equipo de The Strongest enfrente a Colo Colo de Chile el 8 del próximo mes en la ciudad portuaria de Arica-Chile.

Empero hasta ayer, en la secretaría del club no se recibió ninguna comunicación oficial por parte del gerente general de la institución.

A SIGLO XX

El primer equipo de fútbol de The Strongest se presentará el 5 del venidero mes en el distrito minero de Siglo XX invitado por la "Liga Deportiva Minera" de esa localidad. Strongest viajará con todos su plantel titular.

ACHUMANI

El Lic. Luis Ardaya, uno de los principales directivos de The Strongest manifestó ayer a PRESENCIA que luego de una intensa labor en la cual colaboró la Municipalidad de La Paz se logró habilitar -aplanado- la cancha que el club posee en la región de Achumani. A raíz de las últimas lluvias el campo fue completamente anegado por los ríos circundantes prácticamente inutilizado el terreno. Ardaya manifestó a PRESENCIA que a la fecha existe ya la garantía del Alcalde Municipal en sentido de que en el futuro la cancha ya no sufrirá inundaciones en vista de la canalización. Esto determinaría de un momento a otro que la entidad "atigrada" determine, mediante sus dirigentes, construir un complejo deportivo en esa zona. El proyecto respectivo debe presentarlo en los próximos días el Arq. Germán Azcárraga, ex-Ministro de Urbanismo y Vivienda.

Para concretar una serie de asuntos -entre ellos el del complejo deportivo- los dirigentes esperan el arribo del presidente de la entidad Rafael Mendoza, quien viajó en forma intempestiva.

Dirigentes de la AFLP conminados a informar

..Tanto el Secretario de Bienes Patrimoniales como el Tesorero de la Asociación local de Fútbol, fueron conminados por el Consejo Central a presentar informes sobre algunas denuncias vinculadas con el uso del local que posee la Asociación en la calle Yungas.

En efecto, se denunció que en la propiedad de la calle Yungas donde se habilitó una cancha para entrenamientos, se guardan coches particulares cobrándose los respectivos derechos de alquiler, sin que el Consejo Central conozca el monto o el destino de esos ingresos.

La denuncia, indudablem ha creado un clima de cepti bilidad que debe ser ficado por quienes tienen cargo el manejo de dependencia de la Asocia

Por otra parte, se obser hecho de que la Secretar Bienes Patrimoniales no presentado hasta el mon ningún informe de sus lab pese a que el propio estatu la Asociación establec obligación de info semanales.

Jinetes brasileños llega el 30 para evento hípic

..Prosiguen los preparativos para el Concurso Hípico Internacional que en homenaje a un aniversario más de la fundación del Club "Los Sargentos", se realizará en el picadero de Obrajes en los primeros días del próximo mes de agosto.

La Confederación Brasileña de Deportes, confirmó la llegada de su representante para el martes próximo en combinación del Lloyd Aéreo Boliviano, vía San Pablo.

Entre tanto, los organizadores seleccionaron un lote de seis caballos para los jinetes de Brasil, Argentina, Chile, Venezuela, Perú y Uruguay que participarán en el certamen. Se trata de "Tabaco", "Vulcano", "Ombú", "Bravucón", "Athos" y "Alá".

Por otra parte, se aprobó el programa social para el e que consigna las siguie actuaciones:

Lunes 29, a las 18.30 h sorteo de pruebas nacional el local de la Federació Deportes Ecuestres ubica la calle Otero de la Vega.

Viernes 2 de agosto, a 15, conferencia de prensa presentar a los jinetes tranjeros.- Horas 18.30, de las pruebas internacio Horas 20, cóctel-recepción delegaciones visitantes Hotel La Paz.

Lunes 5 a las 21 horas, danzante en los salones de "Los Sargentos" como cla del evento y entrega de pr a los ganadores. En la oportunidad será proclam "Reina de Deportes Ecues

Bolivianos triunfan y pierden en el Uruguay

..MONTEVIDEO, 25 (AP) - Continuó hoy con más de 30 partidos el campeonato sudamericano de tenis juvenil en canchas del club "Carrasco" y del Círculo de Tenis con la participación de representantes de diez países.

Resultados de la segunda rueda:

Copa "Brasil" - Varones 13-14 años:

C. Motta, Brasil, venció a A. Saleski, Bolivia por 6-4, 6-3. E. Calvino, Uruguay, a J. Jugo, Venezuela 6-2, 6-2; S. Garlotti, Argentina, a P. Pinet, Uruguay, 6-4, 6-0; C. Espíritu Santo, Brasil, a W. Paipa, Colombia, 6-4, 6-0; G. Frageva, Argentina a J. Boveda, Venezuela, 4-6, 7-5, 6-0; H. Scott, Brasil a Heinz Gildesmeister Chile, 6-6, 6-3; F. Nascheff, Brasil a A. Juyns, Argentina 6-7, 6-3, 6-4; M. Martínez, Bolivia a M. Pazmino, Ecuador, 5-7, 7-6, 6-2.

Copa Perú - Niñas 13-14 años:

I. Madrugada, Argentina, venció a L. Silva, Chile 6-1, 6-1; A. Maister, Brasil a A. Honhold, Bolivia, 6-3, 6-1; R. Rennen, Brasil a A. Boveda, Venezuela 6-3, 6-2; A. Ayala, Chile a M. Noriega, Venezuela 6-2, 3-6, 6-4; E. Camou, Uruguay a Cash, Perú 7-5, 7-5; P. Gómez, Colombia a J. Montero, Brasil, 6-3, 6-7, 6-2; S. Sabbacha, Brasil a S. Harriman, Uruguay 6-1, 6-1.

Copa María Esther Bueno - Damas 15-16 años:

V. Locicero, Argentina venció a L. Mattos, Brasil, 6-1, 6-2; I. Fernández, Colombia a V. Zahri, Chile, 6-3, 6-0; M. de Urquiza, Argentina, a R. Pineyro, Uruguay, 6-1, 6-1; A. Curi, Brasil, a G. Ramírez, Colombia, 6-1, 6-0; G. Thompsen, Chile, a B. Mendonca, Brasil, 6-1, 6-6; M. Reyes, Ecuador a P. Guzmán, Bolivia, 6-3, 6-1; E. Landau, Brasil a María M. Camou, Uruguay, 6-2, 6-1; B. Villarreal, Argentina, a R. Suboki, Chile 6-2, 6-2.

Copa "Estigarribia" - Varones 15-16 años:

F. Dalia Fontana, Argentina, a C. Honhold, Perú 6-2, 6-4; C. Gómez, Colombia, a R. Acuña, Chile 6-4, 6-2; H. Roverano, Uruguay a D. Kroger, Uruguay 6-1, 6-3; C. Sacomando, Brasil a R. Sandi, Bolivia, 6-2, 6-2; N. Keller, Brasil a L. Varela, Chile, 7-6, 6-3; A. Gattiker, Argentina, a J. HOYOS, Colombia, 6-2, 6-3; J.L. Clerk, Argentina a G. Ferreira, Brasil, 5-7, 6-3; R. Icaza, Ecuador, a V. Caballero, Paraguay, 6-1, 6-3.

Copa "Paraguay" - Varones, 17-18 años:

L. Enck, Brasil venció a C. Núñez, Perú, 4-6, 6-4, 6-1; E. Caviglia, Argentina, a D. Behar, Colombia, 6-2, 7-5; J. de Camino, Chile, a H. Uffer, Brasil, 5-7, 6-3, 6-3; D. García, Argentina a R. Eynaudi, Chile, 6-3, 6-4; G. Mattos, Brasil a F. Mainetto, Perú, 6-3, 6-7, 7-5; J.L. Damiani, Uruguay a E. Pinto, Brasil 6-4, 6-2; Hans Gildemester, Chile a N. Freitas, Brasil 6-3, 6-0.

Copa Argentina - Damas 17-18 años:

G. Barbat, Argentina venció a M. Sakoda, Paraguay, 6-1, 6-3; C. Brio Brasil a López, Perú, 6-0, 6-1; C. Guarini, Uruguay a G. Villamor, Ecuador, 6-2, 5-7, 6-2; M. Matto, Brasil a L. Martínez, Chile 7-5, 6-2; Martínez, Chile, a S. Fernández, Uruguay, 6-1, 6-1; D.L. Flikier, Argentina a L. Brenner Brasil 6-2, 6-3; E. Raponi, Argentina, a A. Celorio, Venezuela, 6-3, 6-4; P. Medraro, Brasil, a C. Ripaldi, Ecuador, 6-1, 6-2.

DOBLES

Copa "Brasil" - Varones 13-14 años:

S. Nacheff-C. Espíritu Santo, Brasil venció a E. Calvino-P. Pinet Uruguay 6-4, 7-5; W. Paipa-A. Behar, Colombia a M. Martínez-Haderspock, Bolivia 6-3, 6-3; Bóveda-J. Jugo, Venezuela a R. Butler-D. Perez, Uruguay 7-6, 6-2; M. Martínez-S. Saleski Bolivia a A. Gómez-M. Pazmino Ecuador 6-0, 6-4; J. Juyns-M. Vita Argentina a E. Vergara-H. Bazan, Paraguay 6-2, 6-2.

Copa Perú - Damas 13-14 años: C. Monteiro-A. Mesiterr, Brasil venció a E. Camou-G. Strauch Uruguay por 6-1, 6-1.

Copa María E. Bueno - Niñas 15-16 años:

K. Lohde-D. Pinet, Uruguay venció a P. Guzmán-V. Reynolds, Bolivia 6-1, 6-0.

Copa Estigarribia - Varones Juveniles

R

- Saudi-M. González, Bolivia venció a R. Icaza-P. Villamor Ecuador, 7-6, 6-4.

Nacional de palitroque

..Del 3 al 7 de agosto se realizará en esta ciudad el Campeonato Nacional de Palitroque, con la participación de representaciones de diversos distritos del país.

Se señalaron estas fechas para aprovechar los feriados de fiestas patrias y esperando la conclusión de la escalerilla interna.

TORNEO 16 DE JULIO

El torneo de dobles denominado "16 de Julio" en homenaje a la efemérides paceña finalizó con la victoria de la pareja conformada por Fermín Viladegut y Gonzalo Aramayo, habiéndole correspondido el segundo lugar al binomio Ernesto Pérez y Edwing Mujica.

DIRECTORIO

La Asociación de Bowling de La Paz en cumplimiento a disposiciones de sus estatutos, procedió a la posesión de su Directorio para la gestión 1974-75, el mismo que está constituido por los siguientes miembros:

Presidente, Fermín Viladegut; vicepresidente y tesorero, Jacobo Hay; secretario general, Carlos Urquidi; prensa y relaciones públicas, Roberto Munin; director técnico, Carlos Llosa; subdirector, Guillermo del Castillo y Asesor General, Eduardo Avila.

Volibol local prosigue hoy

Con tres encuentros proseguirá esta noche el campeonato oficial de volibol de primera división.

El programa comenzará a las 19.15 horas en la cancha "B" del coliseo Ciudad de La Paz.

En el primer encuentro correspondiente a la categoría varones, Promoción "50" jugará con Gran Poder. Luego, a las 20 se enfrentarán los sextetos femeninos de Bamin y Lealtad y cerrando la fecha, a las 21 horas, medirán fuerzas Independiente Alas y Mariscal Santa Cruz, en lo que ha venido en llamarse el "Clásico Militar".

Pambelé concluyó su adiestramiento

..CARTAGENA, COLOMBIA 25 (AP).- El campeón mundial de los welter Junior, Antonio Cervantes (Kid Pambelé) puso fin hoy a sus entrenamientos para su pelea del sábado frente al puertorriqueño Víctor "millón" Ortiz y viajó a su pueblo natal San Basilio de Palenque con el presidente Misael Pastrana Borrero.

El mandatario y el campeón inaugurarán una red eléctrica para el pequeño pueblo habitado por negros descendientes de esclavos africanos que trajeron los conquistadores españoles.

Cervantes hizo entrega al presidente Pastrana del trofeo que le regalaron en Panamá cuando conquistó la corona derrotando a Alfonzo "Peperminth" Frazer en octubre de 1972, en testimonio de gratitud al mandatario por haber ordenado la instalación de luz eléctrica en su pueblo.

"Me desprendo de este trofeo que es uno de mis tesoros, porque quiero que lo conserve el doctor Pastrana que le ha cumplido a mi pueblo, olvidado por todos los gobernantes anteriores", comentó el campeón reconocido por la Asociación Mundial de Boxeo.

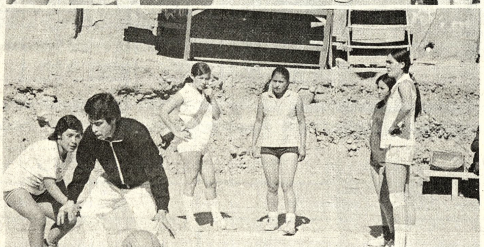

INTENSIFICAN ENTRENAMIENTOS.- La preselección nacional de básquetbol viene intensificando sus entrenamientos con miras al torneo sudamericano a realizarse en esta capital en octubre de este año. Arriba, el DT. norteamericano Arthur Manuel Durán, da instrucciones a sus pupilas. Abajo: Durán practicando con las preseleccionadas. Dirigentes de la FBB gestionan la permanencia de Durán hasta después del sudamericano.

Dirigentes del básquetbol visitarán a diplomáticos

..Dirigentes de la Federación Boliviana de Básquetbol visitarán entre el lunes y martes de la próxima semana diferentes embajadas sudamericanas acreditadas en el país a objeto de reiterar a los diplomáticos las invitaciones para que países vecinos compitan en el torneo sudcontinental femenino a jugarse en La Paz en octubre.

De acuerdo a lo que manifestó ayer a PRESENCIA el presidente de la FBB se espera conseguir la cooperación de los diplomáticos para que éstos intercedan ante los respectivos organismos y posibilitar la participación del mayor número posible de equipos en la justa deportiva sudamericana que se avecina.

Hasta ayer tampoco se recibió en la Federación Boliviana de Básquetbol ninguna comunicación por parte de la Confederación Brasileña de Deportes en torno a la participación de su equipo en el sudamericano. De todas maneras -dijo el titular de la FBB- el plazo de inscripciones se cierra el 16 del venidero mes.

Por otra parte se informó que se están realizando las gestiones necesarias a objeto de lograr que el director técnico norteamericano Arthur Manuel Durán pueda permanecer a cargo del equipo nacional que intervendrá en el sudamericano. Originalmente el contrato de Durán fenece los primeros días de septiembre de este año. Se dijo que existen muchas posibilidades de lograr la permanencia del mencionado técnico.

Mientras tanto el equipo nacional prosiguió ayer con sus entrenamientos en los horarios de costumbre. Ayer ya comenzó a trabajar con el conjunto la jugadora local Lupe Yáñez, quien fue incluida en el plantel a sugerencia de Durán. Los dirigentes se encuentran ya gestionando el respectivo permiso, para la mencionada deportista, ante las autoridades del Ministerio de Educación.

Los entrenamientos continuarán hoy.

Consejo Amateur de la F.B.F. se reunirá mañana

..El Consejo Amateur de la Federación Boliviana de Fútbol, convocó a sus miembros para una reunión de urgencia a realizarse mañana en la ciudad de Cochabamba.

En principio el ente matriz del fútbol nacional había resuelto suspender hasta el 10 de agosto las reuniones de los Consejos Superior, Profesional y Amateur que programó para este fin de semana, pero ayer intempestivamente convocó con urgencia al Consejo Amateur.

No trascendió el motivo de la reunión, pero se supone que será para considerar aspectos vinculados con el Campeonato Nacional de esta categoría de nuestro fútbol.

El Consejo Central de la Asociación local, por su parte, parece haber desistido de su propósito de concurrir al Nacional "Simón Bolivar" con tres equipos, pues esto se deduce del hecho de que en su última sesión del martes no analizó el proyecto que mandó preparar por su Asesoría General. Sin embargo, no existe ningún pronunciamiento oficial al respecto.

Monzón no sabe si segu peleando o se hará ast

BUENOS AIRES, JUL 24 (AFP).- El campeón mundial de los medianos, Carlos Monzón, a pocos días de debutar en el cine argentino como galán de la película "La Mary", no sabe si continuar dando trompadas en el ring o convertirse en astro de la pantalla.

Monzón descubrió que es mucho más placentera la vida en los sets de filmación que bajar duro en los gimnasios se decide a comenzar s tratamiento para una programada para el 1 septiembre próximo en B Aires con el australiano Mundine, sin antes ve directo causa a la crítica público su debut en el ci "La Mary" anunciada pa de agosto próximo.

En su carrera boxísti los últimos diez años, Mor conoció la derrota. En ese do obtuvo su título mundia tendió su condición de ca en nueve oportunidades, s ellas fuera de la Argenti

Por exponer su cor cobrado un promedio de 1 dólares por pelea En la h de la categoría mediana computado como el más g de todos, el único que co el cetro durante tanto tie después de tantas defens

Muchas veces afirm con su futuro asegurad volvería a pelear. Ahora, repentino entusiasmo p cine, parece que esto se cretará.

El desgano bastante vi que muestra Monzón po boxeo está influenciado po situación especial. Actual existen dos títulos mundia que reconoce la Asoci Mundial y el que respa Consejo Mundial.

Monzón aunaba hast poco las dos coronas. Si largo en Consejo Mundi Boxeo se la retiró p presunto desacato. Su lu ocupó el colombiano B Valdéz al vencer por no norteamericano Benni B

Los allegados a Mon jan entrever que si demuestra en el gi hallarse en excelentes diciones, una pelea entre dos campeones significa brillante negocio". Para cretarlo se necesitaría dación del empresario Sabbattini e incluso el promotor francés Alain

Desconocerían a Fischer, ajedrez

SOLINGEN, ALEMANIA 25 (AP).- Bobby Fischer será desconocido como campeón mundial de ajedrez el primero de abril, a menos que retire sus exigencias de cambios en la anotación para el torneo de 1975.

"Me temo que no lo hará. Creo que sólo hay un 30 a 40 por ciento de posibilidades dijo Euwe

"Fischer parece no darse cuenta que ya no habrá grandes sumas de dinero para él si no es campeón mundial" agregó el holandes Fuwe si pierde el título el año próximo. No tendrá oportunidad de reconquistarlo hasta el torneo de 1978.

Fischer ha exigido un cambio en el sistema de anotación bajo el cual ganó el título en 1972 al derrotar al soviético Boris Spassky.

Según el sistema actual el primer jugador que gana diez partidas gana el título.

Fischer propone que el retador pueda obtener el título sólo que gane cuando menos dos partidas más que el campeón defensor.

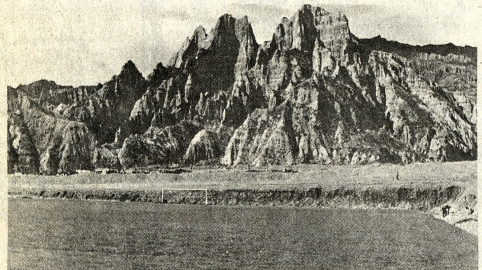

—CANCHA "ATIGRADA".- Esta es la cancha del club The Strongest en la región de Achumani. En la última época de lluvias fue totalmente destruída. Los trabajos de limpieza y aplanado concluyeron en los últimos días y se mantiene el optimismo de construir en los terrenos un complejo deportivo. Para el próximo mes se calcula que se podrán reiniciar las prácticas en este campo.

Concluye el domingo la preselección atlética

El domingo concluirá el campeonato "16 de Julio" patrocinado por la Asociación local de Atletismo, con el objeto de preseleccionar el equipo que representará a La Paz en el certamen nacional a desarrollarse en Cochabamba del 5 al 7 de septiembre próximo.

Se trata de la tercera y última fecha de la competencia que ha tenido la virtud de reunir a numerosos atletas en las categorías mayores, juveniles e infantiles de ambos sexos.

El programa al cual se sujetará la jornada del domingo, es el siguiente:

Horas 8.45.- 1.500 planos, para juveniles y mayores.- Horas 9.- 50 metros planos, categoría infantil, ambos sexos.- Horas 9:10.- 75 metros planos, categoría infantil, ambos sexos.- Horas 9:10. Lanzamiento de la bala, categoría mayores y juveniles, ambos sexos.- Horas 9.20.- 100 metros planos juveniles y mayores . Horas 9.30.- 800 metros planos varones juveniles y mayores .- Horas 9.45.- 400 metros planos, damas juveniles y mayores .- Horas 9.50.- 200 metros planos, varones juveniles y mayores .- Horas 10:15.- Salto largo, damas infatiles, juveniles y mayores .- Horas 10:15.- Salto alto, varones, infantiles, juveniles y mayores . Horas 10:15.- Lanzamiento del disco, juveniles y mayores de ambos sexos.- Horas 10:15.- Lanzamiento de la jabalina, juveniles y mayores de ambos sexos.

Concluído, este certamen, la Asociación local de Atletismo que viene dando mayor dinamismo a las actividades del deporte base, convocará al campeonato de selección para conformar, en definitiva, el equipo que concurrirá al Nacional de Cochabamba.

Ex funcionarios del MID elaboran informe

..Ex funcionarios del desaparecido Ministerio de Información y Deportes se encuentran abocados a elaborar un amplio informe en torno a la labor que les cupo desempeñar en el campo deportivo.

El informe -de acuerdo a lo que pudo saber ayer PRESENCIA- será elevado posteriormente a conocimiento del Presidente de la República, Gral. Hugo Banzer Suárez para que tenga conocimiento sobre la labor que se efectuó.

Tampoco ayer pudo ser posesionado en su cargo de Secretario General de Deportes de la Presidencia de la República, Guillermo Bulacia Salek.

Mientras no se realice la posesión los asuntos de la nueva entidad siguen en statu quo.

En lo que respecta al film "El Maestro y su Método" se sigue exhibiendo en diferentes zonas de la ciudad. Anoche la proyección se realizó en Villa Fátima y hoy los favorecidos serán los pobladores de la "Ciudad Satélite".

En lo que respecta a los proyectados juegos a nivel militar nada se pudo adelantar hasta el momento.

Otro torneo que también fue postergado fue el de fútbol a nivel campesino entre representantes de las provincias paceñas.

...Y ELLOS SE JUNTAN

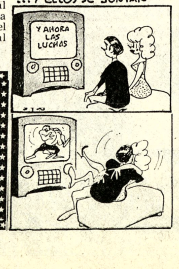

GRUPO ELECTROGENO
3 Kw. procedencia, EE.UU. vendo. Ref. teléfono 41687.

LOSETAS "Phonex" y PLACAS "Texcil"
✱LIVIANAS
✱PRACTICAS
✱DECORATIVAS
✱ECONOMICAS
✱FACILES DE COLOCAR
El arquitecto de diseño moderno prefiere Losetas "Phonex" y placas "Texcil" porque el acabado es perfecto.
PRECIO PUESTO LA PAZ M² (15 losetas) $b. 39.45.-
COMACO
Compañía de Materiales de Construcción S.A.
La Paz: Oficina - Av. Uruguay 420 Telef. 55539 - FABRICA: Achachicala Telef. 56691 - Casilla 4292.
Cochabamba: Oficina Principal: Av. Uyuni - Aranjuez Telef. 4703 Casilla 439
Santa Cruz: Oficina: C. Velasco 646 Telef. 2943 Casilla 811 FABRICA KM. 30 Carretera Cochabamba - Santa Cruz.

SIEMENS
Precisión y seguridad para la industria.
• interruptores
• arrancadores
• fusibles
• guardamotores
• contactores
• botoneras
aparatos de maniobra...
Siemens
HANSA Ltda. La firma boliviana de su confianza con mas de 65 años al servicio del país
DEPTO. TECNICO - Tels. 42836 - 55219 - 53661
Sucursales: COCHABAMBA - ORURO - POTOSI - SANTA CRUZ - SUCRE - TARIJA - VILLAZON - TUPIZA